

SunLight Through Windows

von Erik Memmert, D-Inning

Handbuch zu

SunLight Through Windows

Computer Astrologieprogramm

von Erik Memmert
Soft & Go, D-Inning
Copyright 1993 -2000
Alle Rechte vorbehalten

INHALTSVERZEICHNIS

INHALTSVERZEICHNIS	1
NUTZUNGSRECHT, COPYRIGHT, GARANTIE UND HAFTUNG	5
NUTZUNGSRECHT	5
COPYRIGHT	5
GARANTIE	5
HAFTUNG	5
INSTALLATION	6
SYSTEMVORAUSSETZUNGEN	6
BETRIEBSVORAUSSETZUNG	6
LIZENZ	6
PERSONALIEN	6
SO INSTALLIEREN SIE <i>SUNLIGHT</i> :	7
ALLGEMEINE EINFÜHRUNG	8
ANNAHMEN	8
KONVENTIONEN	8
KURZE EINFÜHRUNG IN WINDOWS	10
ÜBERSICHT	10
ARBEITEN MIT MENÜS	10
AUSWÄHLEN VON MENÜS UND MENÜBEFEHLEN	10
AUSWÄHLEN VON SYSTEMMENÜS UND SYSTEMMENÜBEFEHLEN	11
EINFÜHRUNG IN <i>SUNLIGHT</i>	13
AUSFÜHREN VON <i>SUNLIGHT</i> :	13
AUFBAU VON <i>SUNLIGHT</i> :	13
MÖGLICHKEITEN UND GRENZEN VON <i>SUNLIGHT</i> :	13
PROGRAMMPUNKTE:	13
SCHNELLEINSTIEG FÜR WINDOWS-INSIDER	15
PROGRAMMÜBERSICHT	17

DIE MENÜPUNKTE IN DER ÜBERSICHT:	17
ORDNER	17
BEARBEITEN	18
HOROSKOP	18
INFO	19
VERGLEICHE	19
PROGNOSEN	20
EXTRA	21
FENSTER	21
UMGANG MIT DIALOGFELDERN	22
EINGABE-DIALOGFELDER	22
GEBURTSDATEN	22
ARBEITEN MIT ORDNER	29
ALLGEMEIN	29
UMGANG MIT GEÖFFNETEN ORDNERN	32
ARBEITEN MIT HOROSKOPEN	36
ALLGEMEIN	36
UMGANG MIT GEÖFFNETEN HOROSKOPEN	38
HOROSKOP-INFORMATIONEN IM HOROSKOPFENSTER	38
HOROSKOP-INFORMATIONEN IN SEPARATEN FENSTERN	38
INFOPANEL	41
MAUSTASTENAKTIONEN INNERHALB EINES HOROSKOPFENSTERS	42
TASTATURAKTIONEN INNERHALB EINES HOROSKOPFENSTERS	43
ARBEITEN MIT VERGLEICHEN	45
COMPOSIT	46
COMBINE	46
MULTI-COMBINE	46
SYNASTRY (ASPEKTVERGLEICH)	47
ARBEITEN MIT PROGNOSEN	48
1° ZU 1 JAHR-DIREKTION	49
NABODBOGEN	49
SONNENBOGEN	50
BOGEN MIT BELIEBIGEN PLANETEN UND HÄUSERN	50
TRANSITDIREKTION NACH MICHAEL ROSCHER	51
RESONANZHOROSKOP / HARMONIC	52

TAGESHOROSKOP	53
GRAPHISCHE TRANSITEPHEMERIDE	54
TRANSIT	55
SEKUNDÄR-PROGRESSION	56
PERSONAR NACH PETER ORBAN	57
VOLL- UND NEUMOND	57
JAHRES-NEUMONDE	57
SOLAR	58
LUNAR	58
WIEDERKEHR MIT DEN PLANETEN SONNE BIS SATURN	58
SEPTAR	58
 HOROSKOPINFORMATIONEN	 60
 ALLGEMEIN	 60
ASPEKTE	61
HALBSUMMEN	63
HÄUSER	64
HERRSCHER	64
PLANETEN	64
BERECHNUNGSMETHODEN	65
ZEICHENAUSWERTUNGSMETHODEN	65
INFOPANEL	65
MEMOMANAGER	66
 HILFSMITTEL UND EXTRAS	 67
 GEBURTSZEIT-KORREKTURHILFE	 67
KONSTELLATIONEN	67
REKONSTRUKTION	68
SONNEN- MONDFINSTERNIS-HOROSKOP	68
STATISTIK	69
GEBURTSTAGE	70
SUCH-/FILTERFUNKTION ÜBERSICHT	71
SUCHERGEBNIS	74
MEMOMANAGER:	75
ASTRO-UHR:	76
 KONFIGURATION	 77
 VOREINSTELLUNGEN ALLGEMEIN	 78
ALLGEMEIN	78
HOROSKOP-START	78
HOROSKOP-BERECHNUNG	79
HOROSKOP-ANZEIGE	79
INFOPANEL-ANZEIGE	80
HIER UND JETZT	80
DATEN-EINGABE	80

AKTUELLE SETS	81
VOREINSTELLUNGEN DRUCKER	82
DRUCKLAYOUT-SETS	82
SEITENLAYOUT	82
SCHRIFTAUSWAHL	82
HOROSKOPATTRIBUTE	83
SETUP	85
FORMULAR-SETS GRÖßENVERHÄLTNISSE	85
FORMULAR-SETS FARBEN	87
BEZEICHNUNGEN-SETS	88
ASPEKTE-SETS	88
ORBEN-SETS	88
KRITISCHE GRADE	89
GLYPHEN	89
VERZEICHNISSE	90
 ANHANG	 91
 ÜBERSICHT TASTENKOMBINATION (HOTKEYS)	 91
ALLGEMEIN	91
MAUSAKTIONEN INNERHALB EINES HOROSKOPFENSTERS	92
TASTATURAKTIONEN INNERHALB EINES HOROSKOPFENSTERS	93
TASTATURAKTIONEN BEI DATENEINGABE	95
PLATZHALTERZEICHEN	97
 INDEX	 98

NUTZUNGSRECHT, COPYRIGHT, GARANTIE UND HAFTUNG

Nutzungsrecht

Sie haben mit dem Kauf des *SunLight*-Programmpaketes ein **persönliches, zeitlich unbegrenztes und nicht übertragbares Nutzungsrecht** dieser Software erworben. Diese berechtigt Sie, beliebig viele Installationen auf geeigneten Computern Ihrer Wahl für den eigenen Gebrauch zu machen, sofern dabei folgendes beachtet wird:

- Das Programm darf nur auf *einem* Computer zur gleichen Zeit benutzt werden, analog einem Buch, dass nur zu einem bestimmten Zeitpunkt, an einem bestimmten Ort von einem Leser gelesen werden kann.
- Die Weitergabe wie auch Verleih der Software und des Handbuches ist nicht zulässig und wird bei Zuwiderhandlungen strafrechtlich verfolgt.
- Eine Änderung der ausführbaren Programmmodule ist nicht zulässig, ebenso wenig wie das Disassemblieren und Editieren des Maschinencodes derselben.
- Die erzeugten Produkte des Programms (Ausdrucke) dürfen Sie kommerziell benutzen und *ohne* Lizenzforderungen von meiner Seite aus, verkaufen und weitergeben.

Copyright

Das Copyright liegt bei **Erik Memmert, Soft & Go, Inning**.

Garantie

Ich garantiere, dass das von mir gelieferte Material (Disketten und Handbuch) in einwandfreien Zustand ist. Defekte Ware wird ersetzt, sofern der Garantieanspruch innerhalb von 14 Tagen nach Erhalt geltend gemacht wird.

Sie werden von mir über Programmverbesserungen informiert und können jederzeit gegen eine Updategebühr eine neue Version des Programms erwerben.

SunLight wurde in allen Funktionen ausgiebig getestet. Ich kann jedoch keine Fehlerfreiheit garantieren. Falls Sie beim Betrieb des Programms Fehler entdecken, bitten ich Sie, diese mir mit einer genauen Fehlerbeschreibung und den genauen Fehlerentstehungshergang mitzuteilen. Ich werde mich dann bemühen, schnellstmöglich den Fehler zu beseitigen und kostenlosen Ersatz zu leisten, sofern es sich um gravierende Mängel handelt und keine sonstigen Lösungen gefunden werden können.

In diesem Zusammenhang möchte ich Sie auffordern, mir Ihre Verbesserungsvorschläge zukommen zu lassen.

Haftung

Ich hafte weder für direkte noch indirekte Schäden, die aus dem Gebrauch der Software und des Handbuches, entstehen. Ebenso wenig übernehme ich keine Haftung für die Eignung des Programms für einen bestimmten Verwendungszweck.

INSTALLATION

Systemvoraussetzungen

- › MS-Windows 3.1 oder höher
- › Arbeitsspeicher mehr als 4 –16 MB (je nach Windowsversion)
- › Pentium oder höher
- › freie Festplattenkapazität mehr als 30 MB
- › VGA-Karte und Maus
- › optimal: Pentium mit mehr als 8 MB Arbeitsspeicher und 'Super-VGA'

Hinweis

Es ist sinnvoll, die Bildschirmauflösung höher als die von Windows als Standard installierte VGA-Auflösung von 640 x 480 Pixel zu wählen, damit die Horoskopzeichnungen und -informationen übersichtlicher gehandhabt werden können. Die nächst höhere Auflösung wäre 800 x 600 Pixel (= **Super VGA**), welche heute alle Monitore unterstützen. Die Bildschirmauflösung ändert man über **Start, Einstellungen, Systemsteuerung, Anzeige**, Register **Einstellungen** im Feld **Bildschirmbereich**.

Betriebsvoraussetzung

Lizenz

Sie können *SunLight* **4 Wochen** ab Installationsbeginn frei testen. Danach kann der Betrieb nur fortgesetzt werden, wenn das Programm lizenziert wird.

Eine Lizenz erhalten Sie umgehend nach Eingang des vollen Kaufpreises für das Programm.

Dabei wird Ihnen eine **Lizenz-Buchstabenkombination** übermittelt, die Sie im *SunLight* Programm unter dem Menüpunkt **Konfigurieren - Lizenznummer** eingeben können. Sie können dabei die Groß- und Kleinschreibung ignorieren und auch Leerzeichen werden automatisch entfernt.

Wenn innerhalb der 4 Wochen keine Lizenznummer eingegeben wurde, geht das Programm beim Start direkt in die Lizenznummer-Eingabe. Der weitere Betrieb ist dann nur möglich, wenn die Lizenznummer erfolgreich eingegeben wird.

Es besteht auch die Möglichkeit die Demozeit um weitere 4 Wochen zu verlängern.

Personalien

Beim Setup werden Sie nach Ihren Personalien gefragt, die vom Programm gespeichert werden und mit technischen Programminformationen in eine Lizenzdatei abgespeichert werden. Diese Datei müssen Sie ausdrucken (falls sie nicht schon automatisch ausgedruckt wurde) und an

Erik Memmert

Zweigstr. 10

82266 Inning am Ammersee

(oder an die angegebene Adresse in der Lizenzdatei)

zurücksenden, damit Ihnen Ihre Lizenznummer übermittelt werden kann.

Bei der Programminstallation wird eine Programmgruppe (*SunLight Through Windows* bzw. *SunLight Through Windows*) erstellt, in der unter anderem diese Lizenzdatei über den Eintrag '**Registration**' zugänglich ist

Die Personalien können Sie später jederzeit ändern. Jedoch wird bei einer Änderung des Namens oder des Ortes eine eventuell vorhandene Lizenzierung zurückgesetzt. Sie benötigen dann für eine neue Lizenzierung eine neue Lizenznummer.

Für die Änderung der Personalien rufen Sie das Setupprogramm-Symbol aus der *SunLight* - Gruppe auf. Befolgen Sie dann die weiteren Anweisungen.

So installieren Sie *SunLight*:

- › Windows starten. (Evtl. neu starten, wenn zuvor SunLight aufgerufen wurde, da sonst eventuell manche Dateien nicht aktualisiert werden können.)
- › Die SunLight-CD in das CD-Laufwerk einlegen.
- › Unter Windows 95 und höher wird über die *AutoStart*-Funktion das Installationsprogramm automatisch gestartet.

Wenn nicht, dann:

› Unter Win95

- › Über **Start** den Befehl **Ausführen** wählen

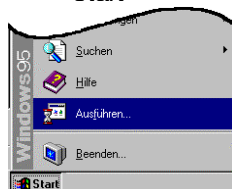

- › **d:setup** eingeben
(d: steht für den Laufwerksbuchstaben des CD-Laufwerkes)

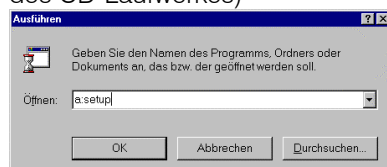

- › Mit der Eingabetaste bestätigen
- › Und nun einfach den Installationsanweisungen folgen.
- › Fertig
- › (Die Diskette wieder aus dem Diskettenlaufwerk entfernen!)
- › Bei der Programminstallation wird im **Startmenü** unter **Programme** eine *SunLight Through Windows* - Gruppe erstellt, über die das Programm auch zugänglich ist: über **Start** den Befehl **Programme** | **SunLight Through Windows** | **SunLight Through Windows** wählen.

› Unter Windows 3.x

- › Im Windows-Programm-Manager aus dem Menü **Datei** den Befehl **Ausführen** wählen

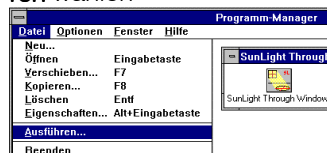

- › **d:setup** eingeben
(d: steht für den Laufwerksbuchstaben des CD-Laufwerkes)

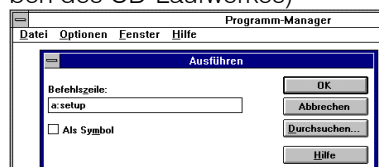

- › Bei der Programminstallation wird im **Programmanager** eine *SunLight Through Windows* - Gruppe erstellt, in der das **SunLight Through Windows** - Programmsymbol zugänglich ist. Ein **Doppelklick** auf dieses Symbol startet **SunLight Through Windows**.

Hinweis

Am Ende der Installation wird die *SunLight* - Hilfe gestartet, wo Sie sich mit *SunLight* vertraut machen können. Diese Hilfe können Sie auch in *SunLight* starten, indem Sie die Taste **F1** drücken.

Zusätzliche Setup-Informationen

Die nachfolgenden Informationen sind für das Installieren von *SunLight* nicht erforderlich, könnten aber für Sie von Interesse sein.

Das *SunLight* Setup-Programm:

- Expandiert *SunLight*-Dateien von den *SunLight*-Disketten und kopiert die Dateien auf Ihre Festplatte.
- Konfiguriert WIN.INI, evtl. AUTOEXEC.BAT und SUNLIGHT.INI (Dateien, die verwendet werden, um Ihre Kopie von *SunLight* an Ihre persönlichen Bedürfnissen anzupassen).
- Es wird ein Zeichensatz (Schriftfont) mit den astrologischen Glyphen installiert.

Hinweis

Wenn Sie SETUP beenden, bevor *SunLight* vollständig installiert worden ist (indem Sie beispielsweise die Schaltfläche **Abbrechen** drücken), wird *SunLight* auf Ihrem System nicht ordnungsgemäß installiert sein. Sie werden SETUP nochmals ausführen müssen, bevor Sie *SunLight* benutzen können.

ALLGEMEINE EINFÜHRUNG

Annahmen

In der *SunLight* -Dokumentation wird von folgendem ausgegangen:

SunLight bezieht sich auf *SunLight Through Windows* bzw *SunLight Through Windows*, Version 2.0 oder höher von Soft & Go, Erik Memmert.

Windows bezieht sich auf Microsoft Windows, Version 3.1 oder höher.

MS-DOS bezieht sich auf MS-DOS-Versionen 6.0 oder höher.

Sie haben Windows bereits auf Ihrem Computer eingerichtet.

Sie benutzen eine Maus unter Windows.

Sie finden jedoch auch die entsprechende Tastaturtechnik bei jeder Beschreibung oder jedem schrittweisen Verfahren.



Konventionen

Damit Sie die Informationen leicht finden und interpretieren, werden in *SunLight* immer die gleichen visuellen Orientierungshilfen, einige Standard-Textformate und einige spezielle Begriffe verwendet. Diese Konventionen werden nachfolgend erläutert:

Visuelle Orientierungshilfen

Sie werden im Handbuch immer wieder auf die folgenden typgraphischen Konventionen treffen.

<i>Schriftstil</i>	<i>Bedeutung</i>
<i>kursive kleinbuchstaben</i>	Weist Sie auf etwas hin, das Sie genau wie gezeigt angeben müssen. Wenn Sie zum Beispiel aufgefordert werden, <i>a:setup</i> einzugeben, müssen alle kursiv gedruckten Zeichen genauso eingegeben werden, wie sie in diesem Handbuch gedruckt sind.
<i>fette Kursivschrift</i>	Als zweites wird es dazu verwendet, um die Elemente eines Listenfeldes zu bezeichnen. Dient als Platzhalter für Informationen, die Sie eingeben müssen. Wenn Sie zum Beispiel aufgefordert werden, <i>Dateiname</i> einzugeben, würden Sie anstelle des kursiv gedruckten Wortes den tatsächlichen Dateinamen eingeben.
GROSSBUCHSTABEN	Verzeichnisnamen und Dateinamen
KAPITÄLCHEN	Bezeichnungen für Tasten auf ihrer Tastatur — zum Beispiel STRG+TASTE , NACH-OBEN-TASTE oder ESC-TASTE .
Fett in Groß-/Kleinschreibung	Menüelemente und Befehlsnamen — zum Beispiel Menü Horoskop, Befehl Neues Horoskop und Namen von Dialogfeldern, Schaltflächen und Optionen — zum Beispiel Schaltfläche OK,

<i>Symbol</i>	<i>Bedeutung</i>
◆	Verfahren, das nur aus einem Schritt besteht.
⇒	Hinweis, Nebenbemerkung.
	Anleitung für Mausbenutzer.
	Anleitung für Tastaturbenutzer.

Schreibweise von Tastenbezeichnungen

Tastenkombinationen und Tastenfolgen werden wie folgt unterschieden:

<i>Schreibweise</i>	<i>Bedeutung</i>
TASTE1 + TASTE2	Ein Pluszeichen (+) zwischen den Tastennamen bedeutet, dass Sie die erste Taste gedrückt halten müssen, wenn Sie die 2. Taste drücken. Zum Beispiel bedeutet "Drücken Sie die Tastenkombination ALT+ESC ", dass Sie die ALT-TASTE gedrückt halten und dann die ESC-TASTE drücken. Anschließend lassen Sie beide Tasten los.
TASTE1, TASTE2	Ein Komma (,) zwischen den Tastennamen bedeutet, dass Sie die Tasten nacheinander drücken und loslassen. Zum Beispiel bedeutet "Drücken Sie die Tastenfolge ALT, H ", dass Sie die ALT-TASTE drücken und loslassen und dann die Taste H drücken und loslassen.

KURZE EINFÜHRUNG IN WINDOWS

Übersicht

Dies ist nur eine kurze Übersicht bzw. kurze Zusammenfassung für diejenigen, die mit der Windows-Oberfläche noch nicht so vertraut sind. Sie umfasst auch nur die Aspekte die für den Umgang für *SunLight* notwendig sind. Für eine tiefergehende Beschäftigung mit Windows muss hier auf das Benutzerhandbuch von Windows (Kapitel 1, Grundkenntnisse) verwiesen werden.

Arbeiten mit Menüs

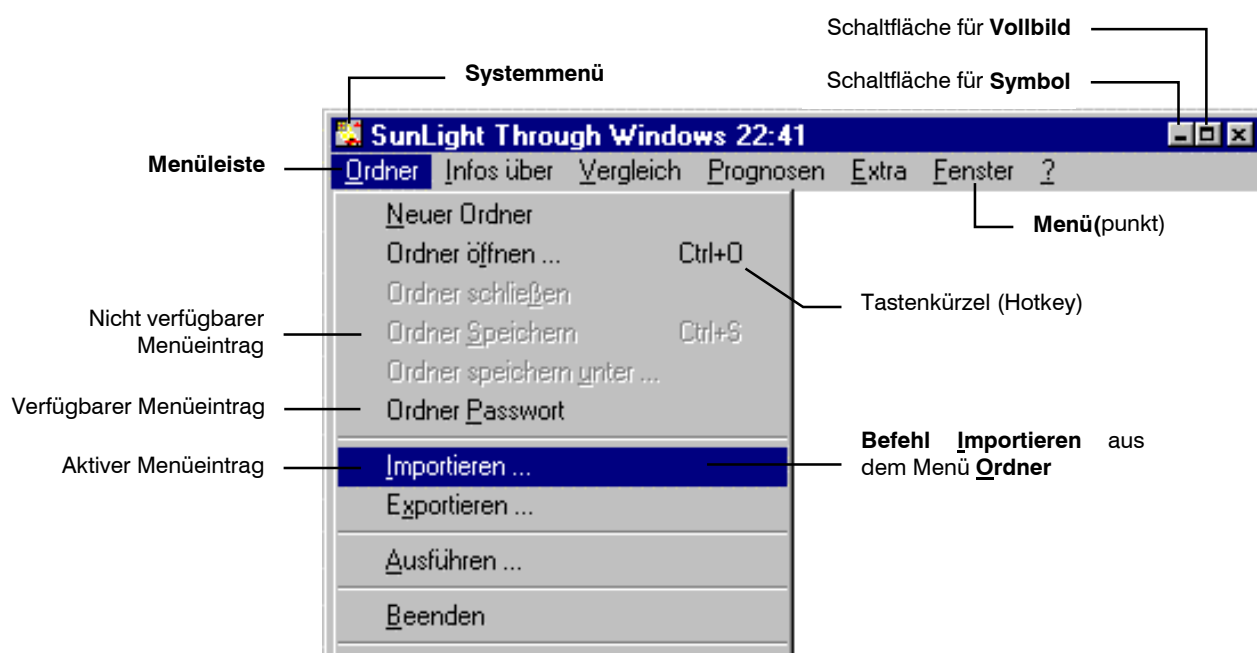

Auswählen von Menüs und Menübefehlen

In Windows öffnen Sie ein Menü und wählen aus diesem Menü einen Befehl, der anschließend ausgeführt wird.

Auswählen eines Menüs:

Zeigen Sie in der Menüleiste auf den Namen des gewünschten Menüpunktes und klicken Sie darauf, um das Menü zu öffnen.

In der nun angezeigten Liste von den zugehörigen Befehlen des geöffneten Menüpunktes, klicken Sie auf den gewünschten Befehl, der dann ausgeführt wird.



Drücken Sie die **ALT-TASTE** oder **F10**, um in die Menüleiste zu gelangen.

Drücken Sie die **NACH-LINKS-TASTE** oder die **NACH-RECHTS-TASTE**, um das gewünschte Menü auszuwählen.

Drücken Sie die **INGABETASTE** oder die **NACH-UNTEN-TASTE**, um das gewählte Menü zu öffnen. (oder Sie drücken die **ALT-TASTE** und anschließend den unterstrichenen Buchstaben des gewünschten Menüpunktes. Möchten Sie beispielsweise das Menü Horoskop öffnen, drücken Sie **ALT, H**.)

Drücken Sie den unterstrichenen Buchstaben des gewünschten Menübefehls oder benutzen Sie die **NACH-UNTEN-TASTE** bzw. die **NACH-OBEN-TASTE**, bis Sie das gewünschte Element erreicht haben, und drücken dann die **INGABETASTE**.

Hinweis

Für die Anzeige des Befehls gelten folgende Menükonventionen:

Menükonvention	Bedeutung
Abgeblendetes Element	Der Befehl ist in dem aktuellen Kontext nicht verfügbar.
Auslassungspunkte (...) hinter dem Element	Wenn Sie dieses Element wählen, erscheint ein Dialogfeld mit Optionen, die vor dem Ausführen gewählt werden können bzw. müssen.
Ein Häkchen (✓)	Der Befehl ist ein Schalter für ein Attribut.
Tastenkombination hinter dem Element	Die Tastenkombination ist eine Abkürzung für diesen Befehl. Mit dieser Tastenkombination können Sie den Befehl ausführen, ohne das Menü öffnen zu müssen.
Ein Dreieck (◊) rechts neben dem Element	Der Befehl zeigt ein Untermenü, in dem zusätzliche Befehle aufgeführt sind.

Auswählen von Systemmenüs und Systemmenübefehlen

Alle Anwendungsfenster, Anwendungssymbole, Dokumentfenster, Dokumentsymbole und einige Dialogfenster verfügen über ein Systemmenü (Das Anwendungsfenster und Dokumentfenster und deren Unterschied wird im nächsten Abschnitt erläutert, aber vorab: In *SunLight* sind die Dokumentfenster die Horoskop- oder Ordnerfenster/symbole **innerhalb** von *SunLight* selbst, welches das Anwendungsfenster ist). Die Befehle im Systemmenü beziehen sich in erster Linie auf das jeweilige Fenster beziehungsweise Symbol.

Sie öffnen das Systemmenü, indem Sie das Systemmenüfeld in der linken oberen Ecke des Fensters oder des Dialogfeldes auswählen. Bei Symbolen wird das Systemmenü durch das Auswählen des Symbols geöffnet.

Dabei unterscheiden sich die Systemmenüs teilweise, je nachdem ob es sich auf eine Anwendung, Dokument oder Dialogfeld bezieht.

Auswählen eines Systemmenüs

Auswählen eines Systemmenüs für Anwendungen:



Klicken Sie auf das Systemmenüfeld, um das Systemmenü zu öffnen.

In der nun angezeigten Liste klicken Sie auf den gewünschten Befehl, der dann ausgeführt wird.



Drücken Sie die **ALT-TASTE** (gedrückt lassen!) und wiederholt die **ESC-TASTE**, um das gewünschte Anwendungsfenster oder -symbol zu aktivieren.

Drücken Sie die **ALT-TASTE** zusammen mit der **LEERTASTE**, um das Systemmenü zu öffnen.

Drücken Sie den unterstrichenen Buchstaben des gewünschten Systemmenübefehls oder benutzen Sie die **NACH-UNTEN-TASTE** bzw. die **NACH-OBEN-TASTE** bis Sie das gewünschte Element erreicht haben, und drücken dann die **EINGABETASTE**.

Auswählen eines Systemmenüs für Dokumente:



Klicken Sie auf das Systemmenüfeld, um das Systemmenü zu öffnen.

In der nun angezeigten Liste klicken Sie auf den gewünschten Befehl, der dann ausgeführt wird.



Drücken Sie wiederholt die Tastenkombination **STRG+TABULATOR-TASTE** oder **STRG+F6**, um das gewünschte Dokumentfenster oder -symbol zu aktivieren.

Drücken Sie die **ALT-TASTE** zusammen mit der **BINDESTRICHTASTE** (-), um das Systemmenü zu öffnen.

Drücken Sie den unterstrichenen Buchstaben des gewünschten Systemmenübefehls oder benutzen Sie die **NACH-UNTEN-TASTE** bzw. die **NACH-OBEN-TASTE** bis Sie das gewünschte Element erreicht haben, und drücken dann die **EINGABETASTE**.

EINFÜHRUNG IN *SUNLIGHT*

SunLight ist eine Anwendung innerhalb von *Windows*, wie zum Beispiel *Word für Windows*. *Word für Windows* ist z.B. für die Erstellung und Bearbeitung von Texten da, und *SunLight* für die Erstellung und Bearbeitung von Horoskopen.

Ausführen von *SunLight*:

Ausgeführt wird *SunLight* über *Start, Programme, SunLight Through Windows* bzw. *SunLight Through Windows* und dann den Verweis auf das Programm selbst (*SunLight Through Windows* bzw. *SunLight Through Windows*).

Sie können sich auch eine Verknüpfung auf den *Windows*-Desktop anlegen, indem Sie diesen Eintrag mit der **rechten** (gedrückten) Maustaste auf den Desktop ziehen und dort fallen lassen (sogenanntes Drag & Drop). Im Kontextmenü wählen sie **Hierher kopieren**

Aufbau von *SunLight*:

Formal

Wenn *SunLight* gestartet wird, ist diese **Anwendung** mit einem **Menü** und verschiedenen Symbolleisten ausgestattet. Dieses Fenster dient als eine Art 'Container', in dem die Ordner und Horoskope verwaltet werden. Diese Ordner- und Horoskop-Fenster sind, wie im Kapitel **Kurze Einführung in Windows** erläutert, sogenannte **Dokument-Fenster**, die nur im Anwendungsbereich von diesem 'Container' verwendet werden können. Sie schwimmen sozusagen **darin** und man kann beliebig zwischen ihnen umschalten. Diese Dokumentfenster sind auch über das Menü **Fenster** zugänglich.

Daneben gibt es sogenannte **Dialogfelder**, d. h. Fenster, die bestimmte Einstellungen für eine gewünschte Operation zulassen. Diese **Dialogfelder** schweben **über** dem 'Container' und müssen erst explizit bestätigt oder abgebrochen werden, damit wieder andere Operationen ausgeführt werden können. Die Geburtsdateneingabe wäre zum Beispiel so ein Dialogfeld.

Inhaltlich

SunLight verwaltet die Horoskope in sogenannten Ordnern, die selbst in einer gemeinsamen Datenbank gespeichert werden. Für die Bearbeitung eines Horoskops muss ein Ordner geöffnet oder erstellt werden. Dieser stellt sich als Dokumentfenster dar (siehe Kapitel **Kurze Einführung in Windows** und oben), in dem die Horoskope, alphabetisch sortiert, in einem Listefeld angezeigt werden. Hier können die Horoskope oder deren Informationen angezeigt und bearbeitet werden.

Möglichkeiten und Grenzen von *SunLight*:

Die Berechnung und Bearbeitung von Horoskopen ist auf erfahrene Astrologen in der täglichen Arbeit abgestimmt, wobei die Benutzerergonomie und die individuellen Einstellungsmöglichkeiten im Vordergrund stehen. *SunLight* versucht sich nicht auf eine bestimmte astrologische Schule 'einzuschießen', sondern eine allgemeine Basis zu bieten, die man sich selbst konfigurieren kann. Das Programm wird dabei ständig weiterentwickelt, um möglichst vielfältige Einstellungen zuzulassen, sofern dies innerhalb der Schulenvielfalt möglich ist. Dabei steht die formelle Analyse im Vordergrund.

Programmpunkte:

Berechnung:

sekundengenaue Berechnung von Sonne bis Pluto, Chiron und Lilith (4250 v. Christus bis 3226 n. Christus)

Koordinatensysteme: Geozentrisch, Heliozentrisch, Topozentrisch, Horizont und Erster Vertikal.

Horoskopmethoden:

Radix

Vergleiche:

Composit
Combine, Multi-Combine
Synastry

Prognosen:

1° zu 1 Jahr
Nabodbogen / Altersbogen
Sonnenbogen
Bögen mit allen Planeten und Häuser
Transitdirektionen nach M. Roscher
Harmonic / Resonanzhoroskop
Graphische Transitephemeride
Transite
Tageshoroskop
Voll- und Neumondhoroskope
Sekundärprogressionen
Personar nach P. Orban
Solar
Lunar
Wiederkehr mit den Planeten Sonne bis Saturn
Prognosen auch convers und regressiv möglich.

Häusersysteme:

Placidus, Koch, Regiomontanus, Campanus, Topozentrisch, Meridian, Morinus, Porphyry, Äquale Aszendenten-, Sonnen- und Widderhäuser

Hilfsmittel und Extras:

Astrouhr
Geburtszeit-Korrektur
Graphische Transit-Ephemeride
Konstellationsanalyse
Rekonstruktion eines Horoskops
Sonnen- und Mondfinsternis-Horoskope
Statistik
Such-/Filterfunktion
Memo Manager
Koordinaten für Horonthoroskope
Orte in Horonthoroskopen

Informationen über:

Aspekte
Planeten
Häuser
Halbsummen
Herrscher
Konstellationen
Rhythmen
Berechnungsgrundlagen

SCHNELLEINSTIEG FÜR WINDOWS-INSIDER

Um ein Horoskop zu erstellen oder zu bearbeiten, muss zuerst ein Ordner geladen sein.
(Für den Anfang wird der Ordner **Beispiele** automatisch geladen.)

Erstellung eines Ordners:

Wählen Sie den Menüpunkt **Ordner - Neuer Ordner**.
Es erscheint ein Dialogfeld in dem Sie den Ordner-Namen beliebig bearbeiten können.
Bestätigen Sie dieses wieder mit der **EINGABETASTE**.

Öffnen eines vorhandenen Ordners:

Wählen Sie den Menüpunkt **Ordner - Ordner öffnen**.
In dem folgenden Dialogfeld wählen Sie den gewünschten Ordner aus.
Bestätigen Sie dieses mit der **EINGABETASTE**.
oder:
Wählen Sie den Menüpunkt **Ordner - 1, 2, 3...** um einen zuletzt geladenen Ordner wieder zu öffnen.

Erstellung eines Horoskops:

Wählen Sie den Menüpunkt **Horoskop - Neues Horoskop** oder drücken Sie die Tastenkombination **STRG+N** (bzw. **ALT+N** wenn sich diese Aktion gleich auf den aktiven Ordner beziehen soll).
In dem folgenden Dialogfeld Sie die Geburtsdaten nacheinander ein.
Die Eingaben werden durch die **TABULATOR-** oder **EINGABETASTE** getrennt. Dabei wird automatisch das nächste Feld angesprungen.
Bestätigen Sie dieses mit **OK** (oder mit **STRG+UMSCHALT+ EINGABETASTE**).

Laden eines (vorhandenen) Horoskops:

Drücken Sie die Tastenkombination **STRG+L** oder wenn Sie gerade einen Ordner im Vordergrund haben einfach die **EINGABETASTE**.

Änderung eines Horoskops:

Aktivieren Sie ein Horoskop oder markieren Sie einen Horoskop-Eintrag in einem Ordner.

Änderung der Horoskopdaten:

Drücken Sie die Tastenkombination **STRG+A**
Ändern Sie die gewünschten Daten und bestätigen Sie mit **OK**.

Änderung der Horoskopberechnung und -anzeige:

Aktivieren Sie das gewünschte Symbol in der **linken** Hälfte der unteren Werkzeugsymbolleiste (Kurzinformationen über die jeweilige Aktion werden in der unteren Informationsleiste angezeigt).
Mit der Tastatur drücken Sie die Tastenkombination **STRG+K** und wählen sie im Kontextmenü die gewünschte Aktion.
Stellen Sie sich die gewünschten Optionen ein und bestätigen Sie mit **OK**.

Informationen über Horoskopinhalte:

Aktivieren Sie ein Horoskop oder markieren Sie einen Horoskop-Eintrag in einem Ordner.
Aktivieren Sie das gewünschte Symbol in der **rechten** Hälfte der unteren Werkzeugsymbolleiste (Kurzinformationen über die jeweilige Aktion werden in der unteren Informationsleiste angezeigt). Mit der Tastatur drücken Sie die Tastenkombination **STRG+K** und wählen sie im Kontextmenü den gewünschten Befehl.
Schließen Sie die Informationsfenster mit **OK**.

Horoskopvergleiche und -prognosen:

Wählen Sie Aus dem Menü **Vergleiche** bzw. **Prognosen** die gewünschte Aktion.

Im folgenden Dialogfeld stellen Sie sich die gewünschten Optionen ein.

Bestätigen Sie mit **OK**.

Drucken eines Horoskops:

Drücken Sie die Tastenkombination **STRG+D**.

Im folgenden Dialogfeld stellen Sie sich die einzelnen Druckoptionen ein.

Bestätigen Sie mit **OK**.

Schließen eines Horoskops:

Drücken Sie die Tastenkombination **STRG+F4**.

Änderung der Voreinstellungen:

Wählen Sie aus dem Menü **Extra** die gewünschte Aktion.

Voreinstellungen allgemein bezieht sich vorwiegend auf die Konfiguration der Arbeitsumgebung und das Handling mit den Horoskopen. Hier werden auch die Grundeinstellungen zur Horoskopberechnung sowie Horoskopdarstellung vorgenommen.

Voreinstellungen Drucker bezieht sich auf die Konfiguration der Horoskopausdrucke. Hier können die Schriftattribute und das Seitenlayout, sowie auch die Horoskopdarstellung selbst, unabhängig von den allgemeinen Voreinstellungen vorgenommen werden.

Setup: hier werden alle Einstellungen, die das Layout eines Horoskops betreffen, konfiguriert. Des weiteren sind hier alle Einstellungen, die die Aspekte und Orben betreffen, sowie die Einstellungen von Bezeichnungen der Planeten, Häuser, Aspekte usw. zu finden.

Im folgenden Dialogfeld stellen Sie sich die gewünschten Optionen ein.

Bestätigen Sie mit **OK**.

Beenden von *SunLight*:

Drücken Sie die Tastenkombination **ALT+F4**.

PROGRAMMÜBERSICHT

Übersicht

Das Programm ist so angelegt, dass die einzelnen Programmpunkte über ein sogenanntes Menü und/oder über Tastenkombinationen bzw. Mausaktionen erreichbar sind. Im folgenden wird eine Programmübersicht anhand des Menüs gegeben.

Die Menüpunkte in der Übersicht:

<u>Ö</u> rdner <u>B</u> earbeiten <u>H</u> oroskop <u>I</u> nfo <u>V</u> ergleiche <u>P</u> rognosen <u>E</u> xtras <u>F</u> enster <u>?</u>
--

Ordner	Hier werden alle Operationen, die einen Ordner im Gesamten betreffen, ausgeführt.
Bearbeiten	Hier sind die allgemeinen Bearbeitungsfunktionen, sowie die Suchfunktion und die Bearbeitung der Ordner und Orte aufgeführt.
Horoskop	Hier werden alle Operationen, die ein Horoskop betreffen, ausgeführt.
Info	Hier können Informationen über ein Horoskop abgerufen werden.
Vergleiche	Hier werden die Vergleiche von Horoskopen ausgeführt.
Prognosen	Hier sind alle Prognosetypen wie Direktionen, Progressionen und Wiederkehr aufgeführt.
Extras	Hier wird die Einstellung der Arbeitsumgebung sowie der Horoskoplays und Berechnungsparameter vorgenommen. Des weiteren sind hier Extrafunktionen wie Statistik, Konstellationsanalyse aufgeführt.
Fenster	Hier werden alle Operation, die die Horoskop- und Ordnerfenster betreffen, ausgeführt.
?	Hier ist die Hilfe zum Programm zugänglich.

Ordner

Neuer Ordner	Hier werden neue Ordner angelegt.
Ordner öffnen	Hier können bereits angelegte Ordner geladen = geöffnet werden. Ein geöffneter Ordner ist die Voraussetzung, um mit Horoskopen arbeiten zu können.
Ordner schließen	Hier wird der aktuelle (der zuletzt aktive) Ordner geschlossen. Alle dazugehörigen Horoskope, die noch offen sind, werden auch geschlossen. Je nach eingestellten Speicherungsmodus werden die veränderten Horoskope gespeichert.
Ordner speichern	Je nach eingestellten Speicherungsmodus und Sicherungsstatus kann hier der aktuelle (der zuletzt aktive) Ordner gespeichert werden.
Ordner speichern unter	Hier kann ein geöffneter Ordner unter einem anderen Namen gespeichert werden. Dies entspricht einer Kopie.
Ordner löschen	Hier kann ein (auch ungeöffneter) Ordner gelöscht werden.
Ordner Paßwort	Hier können einzelnen Ordnern durch ein Paßwort geschützt werden.
Importieren	Hier können Daten aus anderen (Astrologie-)Programmen eingelesen über das Astrologische Austauschformat (AAF) werden.
Exportieren	Hier können die Daten aus einem Ordner in eine AAF-Textdatei (Astrologisches Austauschformat) exportiert werden. Diese kann mit anderen Textprogrammen weiterverarbeitet werden.
Beenden	Hier wird SunLight beendet. Je nach eingestellten Speicherungsmodus werden die veränderten Horoskope automatisch gespeichert.
Zuletzt geladene Ordner	Hier können die Ordner, die zuletzt geöffnet waren, direkt geladen werden.

Bearbeiten

Ausschneiden Kopieren Einfügen Löschen	Diese Funktionen beziehen sich vorwiegend auf die Bearbeitung von Texten und Eingaben, wobei die Effizienz mit den Tastenkombinationen am höchsten ist. Es kann aber auch zum Beispiel das Horoskop (als Bitmap) kopiert werden oder der Inhalt von Listen- und Tabellenfeldern.
Suchen	Hier können die Inhalte eines Ordners nach vielfältigen Kriterien untersucht werden.
Ordner bearbeiten	Hier können sowohl die Ordner selbst, als auch ihr Inhalt (ist gleich Horoskope) organisiert werden.
Orte bearbeiten	Hier kann die Ortedatenbank in bezug auf Orte und Länder editiert werden.

Horoskop

Neues Horoskop	Hier kann ein neues Horoskop erstellt werden welches in einen (wählbaren) Ordner eingefügt wird.
Horoskop aus Ordner laden	Hier wird ein Horoskop aus einem geladenen Ordner angezeigt.
Horoskop schließen	Das aktuelle geöffnete Horoskopfenster wird geschlossen.
Horoskop ändern	Hier können die Geburtsdaten eines bereits erstellten Horoskop geändert werden.
Horoskop in Ordner einfügen	Hier kann ein Horoskop zusätzlich in einen (wählbaren) offenen Ordner eingefügt werden.
Kombi-Horoskop abspalten	Hier kann das Kombinationshoroskop eines Vergleiches oder einer Prognose als separates Radix-Horoskop abgespalten werden.
Drucken	Hier wird das aktuelle Horoskop ausgedruckt. Zuvor können verschiedene Druckoptionen ausgewählt werden.,
Drucker einrichten	Hier kann der Drucker eingerichtet werden oder der Drucker(treiber) gewechselt werden.
Horoskop Export APEX	Hier wird das aktuelle Horoskop in das Standardverzeichnis (z.B. C:\ASTRODAT.AAF) im APEX-AAF-Format exportiert.
Koordinatensysteme für neue Horoskope	Die Methode bestimmt das zugrundeliegende Koordinatensystem bzw. Bezugssystem für die Planeten- und Häuserberechnung eines neuen Horoskops. Nachträglich kann man das Bezugssystem über die Horoskop-Einstellung (STRG+E) ändern.
Geozentrisch	Dies ist die übliche Darstellungsweise des Horoskops aus der Sicht der Erde. Die Bezugsebene ist die Ekliptik.
Hier und Jetzt	Hier wird ein aktuelles Horoskop mit den in Voreinstellungen Allgemein eingestellten Daten berechnet und angezeigt
Radix mit Transit	Hier wird einem ausgewähltem Radix ein Transit hinzugefügt, wobei die Aspekte in bezug auf das Radix dargestellt werden
Finsternis	Hier können verschiedene Finsternishoroskope für den Zeitraum 1000 bis 2000 nach Christus ausgewählt und angezeigt werden.
Vollbild	Hier wird das aktuelle Horoskop in der „Super“-Vollbildmodus - Darstellung (der ganze Bildschirm wird dafür benutzt) angezeigt. Mit ESC schaltet man zurück.
Korrektur	Hier kann ein Radix-Horoskop nach direkten Direktionsverhältnissen in bezug zum Ascendenten und/oder Medium Coeli korrigiert werden
Korrektur über den Aszenten	Hier kann bei einem Radix-Horoskop der Ascendent und/oder andere Häuserspitzen verschoben werden. Die Geburtszeit wird automatisch der Häuserspitzenverschiebung angepasst.
Korrektur nach Kritischen Geraden	Hier kann ein Radix-Horoskop nach Kritischen Graden in bezug zum Ascendenten und/oder Medium Coeli korrigiert werden
Rekonstruktion	Hier können aus den Daten der Sonne, Mond, Pluto, ASC, und MC das Datum und der Ort berechnet werden.

Info

Allgemein werden hier die Horoskopinformationen zum aktuellen Horoskop detailliert in einem eigenen Fenster angezeigt.

Planeten	Angezeigt werden: Grad, Tierkreiszeichen, Länge, Herrscher, Haus, Breite, Geschwindigkeit, Entfernung
Häuser	Angezeigt werden: Grad, Tierkreiszeichen, Länge, Herrscher, Planeten
Aspekte	Hier werden die Aspektinformationen zum aktuellen Horoskop detailliert in einem eigenen Fenster angezeigt: Entweder als Aspektarium oder als Liste.
Herrscher	Angezeigt werden: Grad, Tierkreiszeichen, Herrscher, Herrscherplaneten sortiert nach Herrscher und Planeten.
Halbsummen	Angezeigt werden: verschiedene Halbsummeninformationen, sortiert nach Länge, Tierkreiszeichen, Kardinal/Fix/Veränderlich, Halbsummenpaaren und nach Planeten und Häuser.
Rhythmen	Angezeigt werden: rhythmische Auslösungen mit genauem Datum und Alter. Einstellbar ist unter anderem die Richtung und die rhythmischen Intervalle.
Zeichenauswertung	Angezeigt werden: die Verteilung der Planeten nach Elementen, Dynamik und Polarität in Abhängigkeit der einstellbaren Wertigkeiten.
Berechnungsdaten	Angezeigt werden: die Grunddaten und Berechnungsdaten des Horoskops
Konstellationen	Angezeigt werden: die Konstellationsverteilung von Herrschern, Häusern, Kritische Grade, Aspekten und Tierkreiszeichen nach einstellbaren Parametern.
Einstellungen	Angezeigt werden: die Einstellungen in bezug auf das aktuelle Horoskop und die aktuellen Einstellungen von SunLight im Allgemeinen

Vergleiche

Composit	Hier werden die Halbsummenpunkte der Planeten und Häuser von zwei Horoskopen als neue Position interpretiert.
Combine	Hier wird die Geburtszeit und die Geburtskoordinaten von zwei Horoskopen arithmetisch gemittelt und als Berechnungsgrundlage für das Combine benutzt.
Synastry	Hier werden zwei Horoskope im Aspektvergleich gegenübergestellt.
Multi-Combine	Hier wird die Geburtszeit und die Geburtskoordinaten von mehreren Horoskopen arithmetisch gemittelt und als Berechnungsgrundlage für das Combine benutzt.

Prognosen

Die Prognosen sind in zwei Bereiche aufgegliedert, in die der **Direktionen** (1°/1 Jahr bis zu Harmonic) und die der **Progressionen** (Tageshoroskop bis Wiederkehr).

Direktionen

Hier wird das zugrundeliegende Horoskop um einen bestimmten Bogen gedreht. Das heißt, jeder Planet und jede Hausspitze wird um den gleichen Bogen dirigiert.

Direktionsbogen aus direkter Entsprechung

1° zu 1 Jahr-Direktion	Ein Grad entspricht einem Jahr.
Nabodbogen / Altersbogen	59 Min. 8 Sec. entsprechen einem Jahr. (Die 59 Minuten entsprechen der mittleren Durchschnittsgeschwindigkeit der Sonne.)

Direktionsbogen aus einem Verhältnis

Sonnenbogen	Ein Tag entspricht einem Jahr.
Beliebige Bögen	Hier ist das Verhältnis einstellbar: z.B.: Tag / Jahr entspricht dem Sonnenbogen z.B.: Tag / Tag entspricht der Transitedirektion
Transitedirektion	Transitedirektionen nach Michael Roscher. Ein Tag entspricht einem Tag (entspricht einem Transit).
Harmonic bzw. Resonanzhoroskop	Jeder einzelne Planet wird um seine Länge mal Harmonic-Faktor dirigiert.

Progressionen

Hier wird das zugrundeliegende Horoskop für ein neues Datum (Progressionsdatum) berechnet. Das Progressionsdatum leitet sich aus einem Verhältnis her. Das heißt, jeder Planet und jede Hausspitze wird nicht um den gleichen Bogen dirigiert, sondern für das Progressionsdatum progrediert.

Graphische Transit-ephemeride	Hier wird für das aktuelle Radix-Horoskop eine graphische Ephemeride für einen wählbaren Zeitraum und wählbare Planeten angezeigt.
Tageshoroskop	Hier wird für das Progressionsdatum die gleiche Zeit wie vom Radix hergenommen. Es entspricht also einem Transit mit der Radixzeit.
Transit	Ein Tag entspricht einem Tag.
Sekundär	Hier ist das Verhältnis einstellbar: z.B.: Tag / Jahr entspricht dem progrediertem Sonnenbogen (Standard) z.B.: Tag / Tag entspricht einem Transit.
Personar	Personar nach Peter Orban. Hier wird die Sonne auf einen Planeten oder eine Hausspitze progrediert. Es entspricht also einem Transit für den Zeitpunkt, wenn die Transit-Sonne mit einem Radix-Planeten in Konjunktion ist.
Solar	Hier wird die Sonne auf die Radix-Sonne progrediert. Es entspricht also einem Transit für den Zeitpunkt, wenn die Transit-Sonne mit der Radix-Sonne in Konjunktion ist.
Lunar	Hier wird der Mond auf den Radix-Mond progrediert. Es entspricht also einem Transit für den Zeitpunkt, wenn der Transit-Mond mit dem Radix-Mond in Konjunktion ist.
Wiederkehr mit den Planeten Sonne bis Saturn	Hier wird ein einstellbarer Planet auf den Radix- Planet progrediert. Es entspricht also einem Transit für den Zeitpunkt, wenn der Transit-Planet mit dem Radix-Planet in Konjunktion ist.

Extra

Voreinstellungen allgemein	all-	Diese Einstellungen beziehen sich vorwiegend auf die Konfiguration der <i>Arbeitsumgebung</i> und das Handling mit den Horoskopen. Hier werden auch die Grundeinstellungen zur Horoskopberechnung sowie Horoskopdarstellung vorgenommen.
Voreinstellungen Drucker	Dru-	Diese Einstellungen beziehen sich auf die Konfiguration der <i>Horoskopausdrucke</i> . Hier können die Schriftattribute und das Seitenlayout, sowie auch die Horoskopdarstellung selbst, unabhängig von den allgemeinen Voreinstellungen vorgenommen werden.
Setup		Hier werden alle Einstellungen, die das <i>Layout</i> eines Horoskops betreffen, konfiguriert. Das heißt, hier werden die besagten Sets erstellt, welche dann zB unter Voreinstellungen allgemein zur Basis der Horoskopberechnung voreingestellt werden können. Des weiteren sind hier alle Einstellungen, die die Aspekte und Orben betreffen, sowie die Einstellungen von Bezeichnungen der Planeten, Häuser, Aspekte usw. zu finden.
Planeten- und Häuserstatistik		Hier kann ein Ordner sowohl nach seinen Planeten- und Hausattributen als auch nach Zeitkriterien statistisch untersucht werden.
Konstellationsanalyse		Hier kann ein Horoskop in Kategorien wie Herrscher, Aspekte, Häuser, Kritische Grade, Tierkreiszeichen ... nach Konstellationspaaren untersucht werden. Eine Konstellation wäre zum Beispiel Sonne/Mond, die für Sonne im 5. Haus, Sonne im Löwen, Sonne Quadrat Mond usw. zutreffen.
Astro-Uhr		Hier kann in einem „schwebenden“ Fenster die aktuellen Planetenpositionen tabellarisch oder graphisch angezeigt werden.
Orte für Horizont(-Horoskop)		Hier können Orte und deren Richtungen in ein Horizonthoroskop eingezeichnet werden..
Koordinaten für Horizont		Hier kann die (Himmels-)Richtung eines Ortes in bezug zum Horoskoport ermittelt werden.

Fenster

Überlappend anordnen	anord-	Hier werden alle Horoskope überlappend auf dem Bildschirm angeordnet.
Horizontal anordnen und Vertikal anordnen		Hier werden alle Horoskope nebeneinander horizontal oder vertikal auf dem Bildschirm angeordnet.
Symbole anordnen		Hier werden alle Fenster, die als Symbole dargestellt sind, neu angeordnet.
Fensterinhalt anpassen		Hier wird das aktuelle Horoskop seinen aktuellen Ausmaßen entsprechend neu gezeichnet.
Quick-Menü-Leiste		Hier wird die obere Symbolschaltfeldleiste angezeigt oder weggeschaltet.
Informations-Leiste		Hier wird die untere (gelbe) Informationsleiste, in der die Kurzerklärungen angezeigt werden, angezeigt oder weggeschaltet.
Werkzeug-Leiste		Hier wird die untere Werkzeug-Leiste, die Schaltflächen für Horoskop aktionen und -informationen beinhaltet, angezeigt oder weggeschaltet.
Werkzeug-Box		Hier wird ein „schwebendes“ Fenster, welches die Schaltflächen für die Horoskop aktionen beinhaltet, angezeigt oder weggeschaltet. Das Fenster kann in seiner Größe verändert werden.
Informations-Box		Hier wird ein „schwebendes“ Fenster, welches die Schaltflächen für die Horoskop informationen beinhaltet, angezeigt oder weggeschaltet. Das Fenster kann in seiner Größe verändert werden.

UMGANG MIT DIALOGFELDERN

Eingabe-Dialogfelder

Allgemein

Die Eingabefelder sind im gesamten Programm in ihrer Bedienungsart gleich. Sie kommen insbesondere bei der Horoskop-Dateneingabe und der Datenerfassung bei den verschiedenen Progressionsmethoden vor. Hier werden die einzelnen Eingabefeldtypen anhand der Geburtsdateneingabe erklärt.

Die Reihenfolge der Eingabefelder geht normalerweise von links nach rechts und von oben nach unten. Wenn es sich inhaltlich ergibt, geht der Fokus zum nächsten sinnvollen Eingabefeld bzw. zur Schaltfläche **OK**. Mit der **TAB-TASTE** oder **EINGABETASTE** werden die einzelnen Eingabefelder getrennt, d.h. das nachfolgende Eingabefeld erhält den Fokus, ist aktiv. Mit den Tastenkombinationen können die einzelnen Felder auch gezielt angesprungen werden. z.B.: Datum hat die Tastenkombination **ALT+D**.

Mit **STRG+UMSCHALT+EINGABETASTE** kann von **jedem** Eingabefeld aus die Dateneingabe abgeschlossen werden. Die **ESC-TASTE** bewirkt einen Abbruch der Dateneingabe.

Geburtsdaten

The screenshot shows the 'Geburtsdateneingabe' dialog box with the following components labeled:

- Menü:** Points to the menu bar at the top containing 'Bisherige Eingaben', 'Länderauswahl', and 'Orte bearbeiten'.
- Grunddatenbereich:** Points to the main input area containing fields for Name, Ort, Datum, Zeit, Länge, and Breite.
- Zusatzdatenbereich:** Points to the 'Anmerkungen' text area at the bottom.

The dialog box contains the following data:

Name	Ort	Datum	Zeit	Länge	Breite
Einstein, Albert	Ulm	14.03.1879	11:30:00	010E 00' 00"	48N 24' 00"

Additional fields and options include:

- Zone:** LMT, 00h 40m, OST, Local Mean Time, Ortszeit
- Anmerkungen:** Physiker, Philosoph
- Buttons:** OK, Abbruch

Übersicht

Die übliche Reihenfolge der Geburtsdateneingabe ist:

Name > Geschlecht > Datum > Zeit > Ort > OK-Schalter. Die Eingabe der Zone und Koordinaten sind nur notwendig, wenn der gewünschte Ort nicht in der Datenbank vorhanden ist.

Die Bestätigung bzw. der Wechsel der einzelnen Eingaben erfolgt mit der Tabulatortaste **TAB** oder wenn es in den Voreinstellungen eingestellt ist (Standard), auch mit **EINGABETASTE**.

Bei jedem Feld werden in der Informationsleiste kurz zusammengefasste Beschreibungen angezeigt.

Name, Geschlecht

Die Namenseingabe umfasst maximal 40 Zeichen, wobei nicht zwischen Vor- und Nachnamen unterschieden wird. Wenn die Option zur Anzeige der Geschlechtsdifferenzierung unter **Voreinstellungen Allgemein** aktiviert ist, wird mit der **TABULATORTASTE** bzw. **EINGABETASTE** dieses Feld angesprungen. Dieser Vorgang kann mit der **STRG-TASTE** abgekürzt werden (s. unten).

Tastenkombination

Tastenkombination	Beschreibung
STRG+M	männlich, geht dann automatisch zum Datumfeld
STRG+W	weiblich, geht dann automatisch zum Datumfeld
STRG+?	Geschlecht unbestimmt, geht dann automatisch zum Datumfeld
Geschlechtsdiff.	
?	Geschlecht unbestimmt
M	männlich
W	weiblich
E	Ereignis
L	Land
O	Organisation/Firma

Hinweis

Die Reihenfolge Nachname, Vorname oder umgekehrt sollte konsequent - zumindest in Bezug auf einen Ordner - durchgeführt werden, da bei einem AAF-Export, je nach Einstellung das erste Wort als Nachname (Standard) oder als Vorname interpretiert wird.

Datum

Das Datumfeld ist - gleich welche Ländereinstellung unter Windows gemacht wurde - auf die Reihenfolge **Tag, Monat und Jahr** eingestellt. Dahinter wird der Wochentag in seiner Kurzform angezeigt.

Tag, Monat und Jahr können durch die **LEERTASTE** oder **PUNKT[.]** oder **KOMMA[,]** getrennt werden. **Führende Nullen müssen dadurch nicht eingegeben werden.**

Die Maske ist automatisch auf das 19. Jahrhundert eingestellt. Das heißt, **die 19 kann, muss aber nicht eingegeben werden**. Für andere Jahrhunderte muss entweder das Jahrhundert **4-stellig** eingegeben werden oder das Eingabe-Caret hinter die 19 positioniert werden, und mit der **[RÜCKTASTE]** verändert werden.

Datumsbereich

1.1.-4712 (=4713 BC) bis 31.12.3226

Beispiel Um 15.7.1957 einzugeben, haben Sie folgende Möglichkeiten:

Trennung	ohne 19	mit 19	Bemerkung
mit Leertaste	15 7 57	15 7 1957	die bequeme Art mit dem Daumen
mit Nullen	150757	15071957	so wie man es bisher machen musste
mit Punkt	15.7.57	15.7.1957	für die, die es so gewohnt sind
mit Komma	15,7,57	15,7,1957	bequem für den Ziffernblock

Tastenkombination

Tastenkombination	Beschreibung
STRG+H ODER STRG+J	Aktualisieren der Eingabemaske auf Jetzt (=Heute)
UMSCHALT+T	1 Tag vorwärts zählen
T	1 Tag rückwärts zählen
UMSCHALT+M	1 Monat vorwärts zählen
M	1 Monat rückwärts zählen
UMSCHALT+J	1 Jahr vorwärts zählen
J	1 Jahr rückwärts zählen
PLUS-TASTE (+) oder A oder N	AD (nach Christus)
MINUS-TASTE (-) oder B oder V	BC (vor Christus)

Tip

Tag, Monat und Jahr können durch die **LEERTASTE** oder **PUNKT[.]** oder **KOMMA[,]** getrennt werden. Führende Nullen müssen dadurch nicht eingegeben werden.

Details

Kalenderreform

Am 5.10.1582 wurde der julianische Kalender auf den gregorianischen Kalender umgestellt. D.h.: der 5.10.1582 wurde zum 15.10.1582. Im Programm werden alle Datum-Eingaben vor dem 15.10.1582 0 Uhr als julianisch interpretiert und nach diesem als gregorianisch. Wenn nun Datumsangaben im julianischen Format vorliegen, die die Zeit nach der Kalenderreform betreffen, muss das Datum nach folgendem Schema geändert eingegeben werden:

julianisches Datum:

15.10.1582	bis	28.02.1700:	10 Tage addieren
15.03.1700	bis	28.02.1800:	11 Tage addieren
15.03.1800	bis	28.02.1900:	12 Tage addieren
15.03.1900	bis	28.02.2100:	13 Tage addieren

Vor und nach Christus (BC und AD):

Nach dem astronomischen Standard werden die Datumsangaben vor Christus (BC) als negative Jahreszahlen gehandhabt. Wer die BC-Daten in die astronomischen umwandeln will, muss vom BC-Datum ein Jahr abziehen:

4 BC	=	-0003
3 BC	=	-0002
2 BC	=	-0001
1 BC	=	-0000
1 AD =		-0001
2 AD =		-0002

Zeit

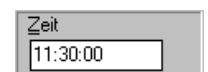

Das Zeitfeld ist - gleich welche Ländereinstellung unter Windows gemacht wurde - auf die Reihenfolge **Stunde, Minute und Sekunde** eingestellt.

Stunde, Minute und Sekunde können durch die **LEERTASTE** oder **PUNKT[.]** oder **KOMMA[,]** getrennt werden. **Führende Nullen müssen dadurch nicht eingegeben werden.**

Tastenkombination

Tastenkombination	Beschreibung
STRG+J	Aktualisieren der Eingabemaske auf Jetzt (=Heute)
UMSCHALT+S	1 Stunde vorwärts zählen
S	1 Stunde rückwärts zählen
UMSCHALT+M	1 Minute vorwärts zählen
M	1 Minute rückwärts zählen
UMSCHALT+K	1 Sekunde vorwärts zählen
K	LEERTASTE, PUNKT oder KOMMA

Beispiel Um 15:7:3 einzugeben, haben Sie folgende Möglichkeiten:

Trennung		Bemerkung
mit Leertaste	15 7 3	die bequeme Art mit dem Daumen
mit Nullen	150703	so wie man es bisher machen musste
mit Punkt	15.7.3	für die, die es so gewohnt sind
mit Komma	15,7,3	bequem für den Ziffernblock

Land und Ort

Land

Drücken Sie **STRG+L** (L steht für **L**änder) und Sie können in einer erscheinenden Länderauswahlliste das gewünschte Land auswählen.

Welche Länder in dieser Auswahlliste angezeigt werden, können Sie über das Menü **Länderauswahl** steuern. So können Sie zum Beispiel die Liste auf die europäischen Länder begrenzen.

Am Anfang der **Länderauswahlliste** werden jedoch immer alle Kontinente zusätzlich angezeigt, so dass Sie immer die Möglichkeit haben, zum Beispiel einen Ort in ganz Europa suchen zu lassen. Oder vielleicht sinnvoller: Wenn Sie den Bundesstaat eines Ortes in den USA nicht wissen, wählen Sie einfach den Eintrag USA und es werden alle übereinstimmende Orte mit ihren Bundesstaaten angezeigt.

Den gewählten Listeneintrag in der Länderauswahlliste bestätigen Sie mit der **EINGABETASTE** oder Sie doppelklicken auf den gewünschten Eintrag. Abbrechen können Sie **Esc**.



Um das Land oder den Kontinent zu wählen, kann man mit der Maus auch auf das Flaggen-Symbol klicken, welches die Länderauswahlliste öffnet.

Länderauswahlliste

Land/Kontinent	ISO-Code
AFRIKA	
AMERIKA	
ASIEN	
EUROPA	
OCEANIEN	
USA	
Ägypten	ET
Äquatorial Guinea	AQG
Äthiopien	ETH
Afghanistan	AFG
Albanien	AL
Algerien	DZ
Andorra	AND
Angola	ANG
Anguilla	AGU
Antigua & Barbuda	ANT
Argentinien	RA
Armenien	ARM
Aserbaidschan	ASB

Tip

Durch ein Anhängen eines Landeskennzeichens an den gesuchten Ort (getrennt durch ein KOMMA), kann das Land direkt angegeben werden. Z.B. **mün, d** sucht alle Orte, in Deutschland, die mit Mün anfangen. Natürlich kann man auch den Anfang des Landes oder ein Kontinent angeben.

Tastenkombination

Tastenkombination	Beschreibung
STRG+L	zeigt eine Länderauswahlliste in der Sie das gewünschte Land auswählen können.
EINGABE-TASTE	wenn die Länderauswahlliste aktiv ist, wird die Auswahl übernommen und links neben der Flagge angezeigt.
ESC-TASTE	wenn die Länderauswahlliste aktiv ist, wird die Auswahl abgebrochen. Das heißt, hier wird nicht die Dateneingabe als gesamtes abgebrochen.

Ort

Um einen Ort zu suchen, wird der Ort oder der Anfang davon eingegeben und mit der **EINGABETASTE** bestätigt. Daraufhin werden in Abhängigkeit vom eingestelltem Land (siehe oben) in der entsprechenden Datenbank all jene Orte aufgelistet, die mit der Vorgabe übereinstimmen. Mit den **RICHTUNGSTASTEN** kann dann der gewünschte Ort ausgewählt werden, wobei synchron die zugehörigen Koordinaten, die Zeitzone und Sommerzeit angezeigt werden.

Mit der Bestätigung der **EINGABETASTE** wird die Auswahl übernommen und der Eingabefokus wechselt automatisch zu der **OK-Schaltfläche**, so dass nur noch mit der **EINGABETASTE** die Dateneingabe bestätigt werden muss. Daraufhin wird das Horoskop berechnet und dargestellt. Wenn nur eine Möglichkeit vorhanden war, wechselt der Eingabefokus sofort nach dem Füllen der Koordinaten usw. zu der **OK-Schaltfläche**.

Sollte der gewünschte Ort nicht gefunden werden, werden Sie durch eine Meldung informiert, die Ihnen die Möglichkeit gibt, den Ort anzulegen. Überprüfen Sie jedoch zuerst das eingestellte Land und die Schreibweise des Ortes.



Um einen Ort zu suchen, kann man mit der Maus auch auf das Orte-Symbol klicken.

Beispiel:

Sie geben **Ort, europa** ein und drücken die **EINGABETASTE**. Daraufhin werden alle Orte in Europa, die mit **Ort** anfangen, in einer Liste angezeigt:



Wenn Sie mit den Richtungstasten sich durch die Liste bewegen, werden parallel dazu die Koordinaten und Zeitzone angezeigt. Mit der **EINGABETASTE** wählen Sie den markierten Eintrag und der Eingabefokus springt auf die Schaltfläche **OK**.

Platzhalter:

Wenn Sie nicht genau wissen, wie ein Ort geschrieben wird, können Sie mit Platzhaltern wie '*' oder '?' arbeiten. Der Stern (*) repräsentiert eine beliebige Anzahl von Zeichen, das Fragezeichen (?) ein einzelnes Zeichen. Siehe auch Anhang Platzhalterzeichen.

Platzhalterzeichen (*,?,[]) dürfen hier jedoch nicht am Anfang stehen!

Beispiel: „M?n*n“ würde „**Man**ching“, oder „**Mün**chen“ oder „**Men**ningen bei Trier“ finden.

Orte bearbeiten:

Über das Menü **Orte bearbeiten** können Sie auch direkt den Ortmanager aufrufen.

Tastenkombination

Tastenkombination	Beschreibung
EINGABETASTE oder NACH-UNTEN oder STRG+S	sucht in der Ortedatenbank in Abhängigkeit vom eingestelltem Land nach dem nächsten übereinstimmenden Ort.
EINGABE-TASTE	wenn die Orte-Auswahlliste aktiv ist, wird die Auswahl übernommen.
ESC-TASTE	wenn die Orte-Auswahlliste aktiv ist, wird die Auswahl abgebrochen. Das heißt, hier wird nicht die Dateneingabe als gesamtes abgebrochen.

Hinweis

Die Koordinaten von Orten, die vom Benutzer angelegt oder verändert worden sind, werden **rot** angezeigt.

Koordinaten

Tastenkombination

Tastenkombination	Beschreibung
STRG+H	Aktualisieren der Eingabemaske auf 'Hier' (abhängig von der Einstellung der Voreinstellungen).
UMSCHALT+G	1 Grad vorwärts zählen
G	1 Grad rückwärts zählen
UMSCHALT+M	1 Minute vorwärts zählen
M	1 Minute rückwärts zählen
UMSCHALT+K	1 Sekunde vorwärts zählen
K	1 Sekunde rückwärts zählen
E, O, W, N, S	Einstellung der Bezugs-Richtung (Norden, Osten, ...)



Um die Richtung zu wählen, kann man mit der Maus auch auf das Richtung -Symbol klicken.

Tip

Grad, Minute und Sekunde können durch die **LEERTASTE** oder **PUNKT[.]** oder **KOMMA[,]** getrennt werden. Führende Nullen müssen dadurch nicht eingegeben werden.

Zone

Beschreibung

Hier kann in der definierten Liste jede Zeitzone eingestellt werden. Die Zeitzonen sind in zwei Gruppen aufgeteilt: 1. OST, 2. WEST, jeweils von 0 nach 12h aufsteigend sortiert.

Dabei bedeuten die Kürzel **/S** 1 Stunde Sommerzeit und **/DS** 2 Stunden Sommerzeit. (z.B.: MET/S , MET/DS)

Wenn die Option **Datum der Zonenänderung anpassen** aktiviert ist, wird bei einem Zonenwechsel automatisch nach Bestätigung einer Rückfrage, die Zeit angepaßt. Somit ist indirekt eine Umrechnung der Zeitzonen möglich.

Hinweis

Wenn Sie die Eingabe abschließen und die intern ermittelte Zeitzone stimmt nicht mit der einstellten überein, werden Sie darauf hingewiesen und Sie haben die Möglichkeit darauf entsprechend zu reagieren. Dies z.B. dann der Fall, wenn der Ort nicht gespeichert ist oder ein falsches Land eingestellt ist.

ARBEITEN MIT ORDNER

Übersicht

Der Ordner in *SunLight* ist wie im 'richtigen Leben' ein Behälter in dem etwas aufbewahrt, einsortiert, geordnet usw. wird, in diesem Fall Horoskope. So ist es auch notwendig, dass ein Ordner geladen, das heißt von *SunLight* ausgewählt werden muss, damit Horoskope erstellt und/oder bearbeitet werden können. Durch das Ordnerprinzip können so die Horoskope themabezogen verwaltet werden, indem verschiedene Ordner mit sinnerschließenden Namen angelegt werden. Es können mehrere Ordner gleichzeitig geladen werden.

Allgemein

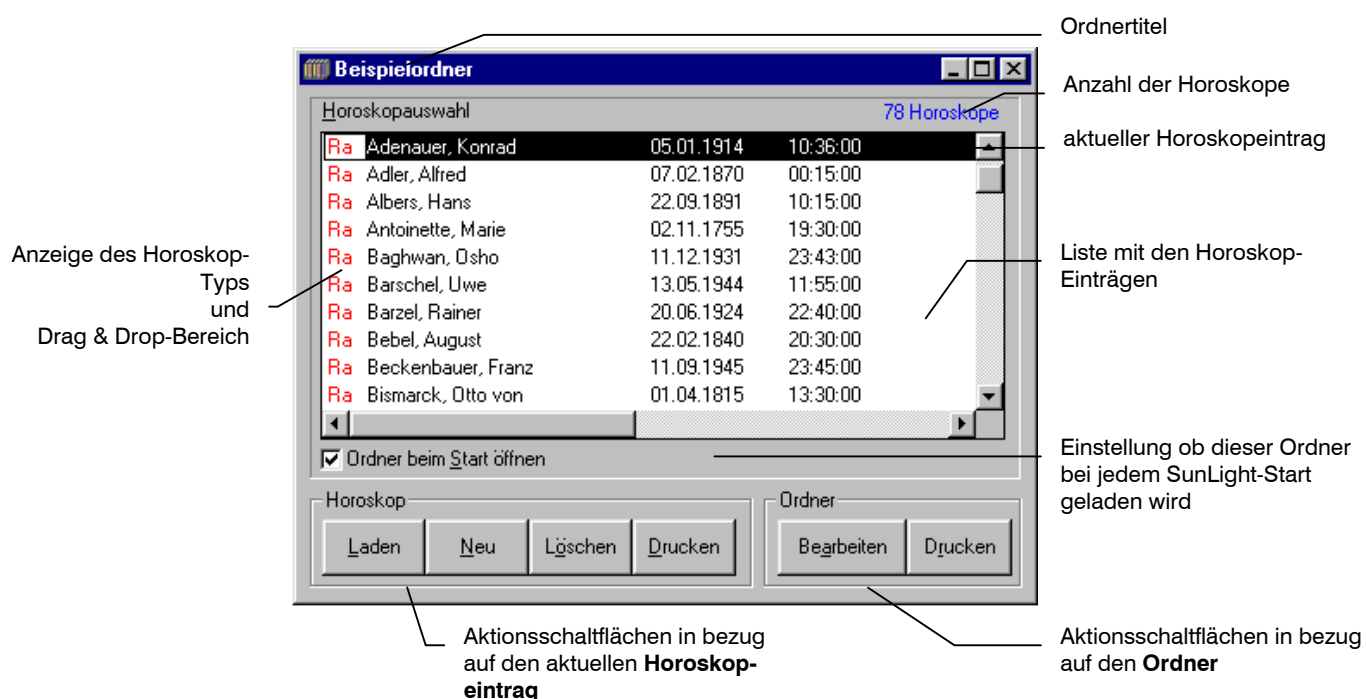

Ordneraufbau

Ein Ordner kann (fast) beliebig viele Horoskope aufnehmen. Sie werden alphabetisch sortiert in einem Listefeld angezeigt.

Sie können einen Eintrag schnell herausfinden, indem Sie die Anfangsbuchstaben des gesuchten Namens eingeben. Mit **STRG+EINGABETASTE** können Sie weitere Einträge, die mit dem aktuellen Suchbegriff übereinstimmen, anspringen. Mit der **EINGABETASTE** wird die Suche abgeschlossen und Sie können weitere Aktionen mit dem Eintrag vornehmen (z.B.: Öffnen des Horoskops)

Die unten angeordneten Schaltflächen sind in zwei Gruppen aufgeteilt. Die der **Horoskope** und die der **Ordner**.

Horoskope:

- Laden eines Horoskops
- Erstellung eines Horoskops (Neu)
- Löschen eines Horoskops
- Drucken eines Horoskops

Ordner:

- Drucken aller Horoskope des Ordners
- Bearbeiten des Ordners

Ordnerverwaltung

Über die Schaltfläche (**Ordner**) **Bearbeiten** können Sie komfortabel mehrere Horoskope kopieren, verschieben und löschen. Des weiteren können Sie den Ordertitel/Namen verändern, den Ordner kopieren, umbenennen und löschen.

Sie können einzelne Horoskope jedoch auch direkt mit der Maus in andere (geöffnete) Ordner verschieben oder kopieren. Dies erreichen Sie, in dem Sie mit der linken Maustaste den gewünschten Listeneintrag (**über den Kürzel im Anfangsbereich**) in einen anderen Ordner ziehen und dort loslassen. Zusammen mit der **STRG-TASTE** wird ein Horoskop kopiert, ohne diese wird es verschoben. Mit dieser sogenannten Drag and Drop Methode können Sie auch Synastries erstellen, in dem Sie einen Eintrag auf ein Horoskop ziehen.

Automatisches Laden eines Ordners

Um einen Ordner beim SunLight-Start automatisch zu laden können Sie direkt am Ordner diese Option einstellen. Direkt unter dem Listfenster: ☐ *Ordner beim Start von SunLight öffnen* ankreuzen.

Anlegen eines neuen Ordners

Wählen Sie aus dem Menü **Ordner** den Befehl **Neuer Ordner**.

Das Dialogfeld **Ordnername** wird angezeigt.

Geben Sie einen sinnfälligen Namen mit maximal 30 Buchstaben ein.

Wählen Sie die Schaltfläche **OK** oder drücken Sie die **EINGABETASTE**.

Öffnen eines Ordners

Wählen Sie aus dem Menü **Ordner** den Befehl **Ordner öffnen**.

Das Dialogfeld **Ordner öffnen** wird angezeigt.

Wählen Sie im Listfeld den gewünschten Ordner.

Doppelklicken Sie auf den Ordernamen oder wählen Sie die Schaltfläche **OK**.

oder wenn ein Ordner bereits einmal geöffnet wurde:

Wählen Sie aus dem Menü **Ordner** den Befehl **1** oder **2** oder **3** usw., je nachdem wann der letzte Ordner geöffnet wurde.

Speichern eines Ordners

Die Horoskope werden automatisch gespeichert.

Abhängig von der Einstellung der Speicherungsoption werden **alle** Horoskope oder nur die **Radix-Horoskope** (außer die Hier-und-Jetzt-Horoskope) abgespeichert. Über den Menüpunkt **Horoskop - Horoskop einfügen** können die Horoskope beliebiger Art in einen Ordner eingefügt werden, d. h. sie werden unabhängig der Speicherungsoption mit abgespeichert.

Je nach den Einstellungen der Speicherungsoptionen wird beim Schließen eines Ordners rückgefragt, ob der Ordner, mit den in der aktuellen Sitzung gemachten Änderungen, aktualisiert, sprich gespeichert werden soll.

Speichern eines Ordners unter einem anderen Namen

Wählen Sie aus dem Menü **Ordner** den Befehl **Ordner speichern unter**.

Wenn mehrere Ordner geöffnet sind, wird das Dialogfeld **Welcher Ordner soll gespeichert werden als:** mit einer Liste der offenen Ordner angezeigt.

Wählen Sie den gewünschten Ordner und bestätigen Sie mit der **EINGABETASTE**.

Das Dialogfeld Das Dialogfeld **Ordnername** wird angezeigt.

Geben Sie einen sinnfälligen Namen mit maximal 30 Buchstaben ein.

Wählen Sie die Schaltfläche **OK** oder drücken Sie die **EINGABETASTE**.

Es wird ein Kopie des Ordners mit dem Neuen Name erstellt

Schließen eines Ordners

Wählen Sie aus dem Menü **Ordner** den Befehl **Ordner schließen**.

Wenn mehrere Ordner geöffnet sind, wird das Dialogfeld **Ordner schließen** mit einer Liste der offenen Ordner angezeigt.

Wählen Sie den gewünschten Ordner und bestätigen Sie mit der **EINGABETASTE**.

Wenn ein oder mehrere Horoskope in diesem Ordner verändert worden sind, wird das Dialogfeld **Ordner speichern** angezeigt.

Wählen Sie die Schaltfläche **Ja** oder **Nein**.

Alle eventuell geöffneten und zu diesem Ordner zugehörigen Fenster werden geschlossen.

Hinweis

Die verschiedenen Befehle wie Ordner öffnen, speichern usw. können auch abgekürzt werden. Sehen Sie dazu in das Kapitel ANHANG unter der Rubrik Übersicht Tastenkombination (Hotkeys).

Paßwort für einen Ordner

Wählen Sie aus dem Menü **Ordner** den Befehl **Ordner Paßwort**.

Wenn mehrere Ordner geöffnet sind, wird das Dialogfeld **Ordner schließen** mit einer Liste der offenen Ordner angezeigt.

Wählen Sie den gewünschten Ordner und bestätigen Sie mit der **EINGABETASTE**.

Geben Sie im Feld **neues Paßwort** Ihr Paßwort ein. Die eingegebenen Buchstaben werden als 'Sternchen' (*) angezeigt.

Im Feld **Bestätigung** wiederholen Sie die Eingabe.

Bestätigen Sie mit **OK**.

Hinweis

Bei der Eingabe des Paßwortes beachten Sie bitte, dass zwischen Groß- und Kleinbuchstaben unterschieden wird. Zudem ist es empfehlenswert, das Paßwort (mit Ordnernamen!) zu notieren und an einem sicheren Ort aufzubewahren.

Ordner importieren

Durch den Import können Sie Horoskop-Daten über das Astrologische Austauschformat von anderen Programmen einlesen. Dies ist das gängigste Dateiformat, welches die Astrologieprogramme benutzt wird.

Wählen Sie aus dem Menü **Ordner** den Befehl **Importieren**.

Es wird das Dialogfeld **Import** angezeigt.

Geben Sie im Feld **von** den gewünschten Dateinamen mit seinem Pfad ein (Nach DOS-Konvention). Mit **Durchsuchen** können Sie visuell eine Importdatei auswählen.

Sie können auch Platzhalterzeichen wie '*' oder '?' verwenden.

Wählen Sie den **Zeichensatz**:

- für Dateien im DOS-Format deaktivieren Sie **Windows-ANSI** (wichtig für die korrekte Interpretation der deutschen Umlaute)

Bestätigen Sie mit **OK**.

- Wurden Platzhalterzeichen im Dateinamen verwendet, wird zurück gefragt, ob Sie alle Dateien in einen einzigen Ordner importieren möchten. Bedenken Sie jedoch, dass es bei kleinerem Arbeitsspeicher sein kann, das nicht alle Horoskope aufgenommen werden können. In diesem Fall wird der Import abgebrochen und rückgängig gemacht.

Während des Importes können Sie den Import über die Schaltfläche **Abbruch** abbrechen.

Mit **Schließen** beenden Sie den Import.

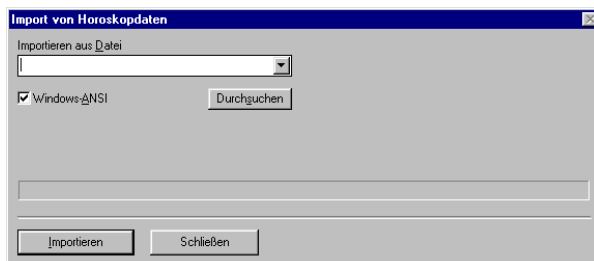

Ordner exportieren

Durch den Export können Sie zum Beispiel gezielt einzelne Ordner in Textdateien speichern und bei Bedarf wieder importieren. Oder Sie benutzen den Export zum Austausch von Daten mit anderen Astrologieprogrammen.

Wählen Sie aus dem Menü **Ordner** den Befehl **Exportieren**.

Es wird das Dialogfeld **Export** mit einer Auswahlbox aller Ordner angezeigt.

Wählen Sie den gewünschten Ordner.

Geben Sie im Feld **nach** den gewünschten Dateinamen mit seinem Pfad ein (Nach DOS-Konvention). Mit **Durchsuchen** können Sie visuell eine Zieldatei auswählen.

Wählen Sie den **Zeichensatz** (s.o.).

Bestätigen Sie mit **Exportieren**.

Mit **Schließen** beenden Sie den Export.

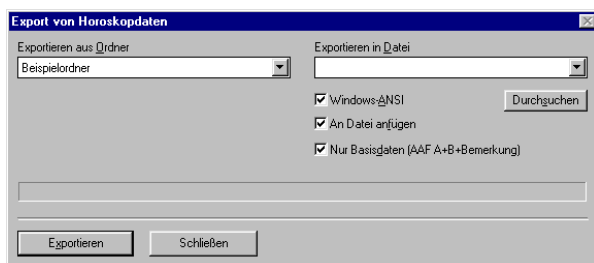

Umgang mit geöffneten Ordnern

Ein Ordner wird beim Öffnen in seiner vollen Größe gezeigt, das heißt, Sie können direkt auf die Horoskope in dem Listenfeld des Ordners zugreifen. Dabei sind alle Aktionen, die über die Schaltflächen des Ordners laufen, ordnerspezifisch, das heißt, falls mehrere Ordner geöffnet sein sollten, werden die gewünschten Aktionen automatisch ohne Abfrage auf diesen Ordner bezogen.

Ein Ordner kann auch platzsparend über das Systemmenü **Symbol** zum Symbol verkleinert werden. Mit einem Doppelklick auf das Symbol kann der Ordner wieder vergrößert werden. Das gleiche kann auch mit der **EINGABETASTE** gemacht werden, wenn das Ordnersymbol gerade aktiv ist.

Wo ist der Ordner geblieben?

Während der Arbeit mit geöffneten Horoskopen ist es normalerweise so, dass - zumindest bei kleinen Bildschirmauflösungen - der Ordner unter den geöffneten Horoskopfenstern verdeckt wird.

Eine schnelle Möglichkeit an den gewünschten Ordner 'heranzukommen' ist, dass Sie auf das Ordnerbibliothekssymbol in der **Quick-Menü-Leiste** (unterhalb der Menüleiste) klicken. Das Ordnerbibliotheks-

symbol ist links direkt an der Auswahlbox für Ordner angeordnet. Dadurch wird der Ordner, der in dieser Auswahlbox angezeigt wird, wieder in den Vordergrund gebracht. Oder Sie wählen den gewünschten Ordner in dieser Auswahlbox direkt aus. Sollte kein Ordner geöffnet sein, wird automatisch in den Dialog **Ordner öffnen** geschaltet.

Wie komme ich an ein Horoskop heran?

Sie selektieren das Ordnerfenster (z.B. über den Mausklick auf das Ordnerbibliothekssymbol wie zuvor beschrieben) und wählen sich den gewünschten Eintrag aus dem Listefeld mit der Maus oder Tastatur.

Maus:

Klicken Sie mit der linken Maustaste auf einen Namen in dem Listefeld. Wenn sich der gewünschte Eintrag außerhalb des sichtbaren Teil befindet, ziehen Sie mit der gedrückten linken Maustaste nach oben oder unten über das Listefeld hinaus. Dadurch werden die nicht sichtbaren Einträge in das Blickfeld 'gerollt'.

Den gewünschten Eintrag selektieren Sie mit einem direkten Mausklick darauf und Sie können weitere Aktionen mit dem Eintrag vornehmen (z.B.: Öffnen des Horoskops).

Tastatur:

Geben Sie die Anfangsbuchstaben des gesuchten Eintrages ein (Groß- und Kleinschreibung spielt dabei keine Rolle). Es wird unter dem Listefeld ein Suchtextfeld angezeigt, welches den aktuellen Suchbegriff anzeigt. Die Listenmarkierung springt dabei automatisch auf den übereinstimmenden Listeneintrag. Dabei wird der Rest des übereinstimmenden Eintrags automatisch ergänzt, wobei dieser in einer Markierung erscheint, so dass eine weitere Tastatureingabe einfach möglich ist.

Sie können auch Platzhalter wie '*' oder '?' verwenden.

Wenn der Buchstabe, den Sie zuerst eingeben, in der Liste nicht als Anfangsbuchstabe vorhanden ist, wird automatisch der Platzhaltermodus eingeschaltet. Dies ist daran erkenntlich, dass ein '*' vor dem eingegebenen Buchstaben eingefügt wird. Mit **STRG+EINGABETASTE** können Sie weitere Einträge, die mit dem aktuellen Suchbegriff übereinstimmen, anspringen.

Mit der **EINGABETASTE** oder **ESCTASTE** wird die Suche abgeschlossen und Sie können weitere Aktionen mit dem Eintrag vornehmen (z.B.: Öffnen des Horoskops).

Wenn Sie die Horoskopliste mit den Richtungstasten durchgehen, wird in der Informationsleiste der Eintrag mit seinen ganzen Attributen ausführlich angezeigt.

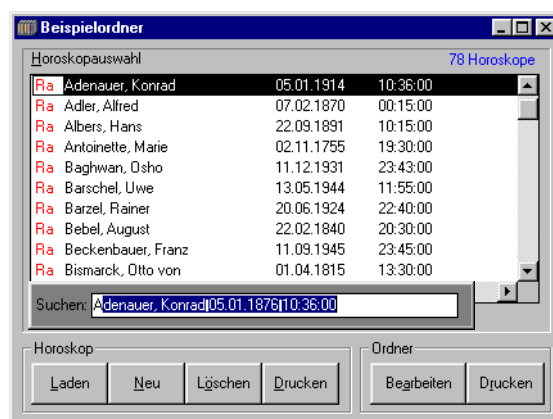

Horoskoplistenfeld im Ordnerfenster

Das Augenfällige am Ordnerfenster ist das Listefeld mit den Horoskopeinträgen, die in diesem Ordner gespeichert sind. Rechts über dem Horoskoplistenfeld wird die Anzahl der darin befindlichen Horoskope angezeigt.

Die Liste ist automatisch alphabetisch sortiert. Zur besseren Orientierung sind den Einträgen in roter Farbe verschiedene Kürzel vorangestellt, die Auskunft über die Art eines Vergleiches oder Prognose geben.

Ra	Radix-Horoskop	Co	Composite
Cb	Combine	Sy	Synastry
1°	1Grad/1Jahr	Na	Nabod
Sb	Sonnenbogen	Xb	Beliebiger Bogen
Td	Transitdirektion	H	Harmonic
Tr	Transit	Sc	Sekundär-Progression
Ps	Personar	Sp	Septar
RI	Relokation	So	Solar
Lu	Lunar	XW	Beliebige Wiederkehr
VN	Voll/Neumond	Rv	Rave

Der Listeneintrag kann auch seinen Farbe ändern, wenn folgende Bedingungen zutreffen:

Neuerstelltes geöffnetes Horoskop	Rote Farbe
normal geöffnetes Horoskop	Blaue Farbe
ansonsten	Schwarze Farbe

Erweiterte Mausektionen im Horoskoplitenfeld

Verschieben eines Horoskops in einen anderen Ordner

Ziehen Sie mit der linken gedrückten Maustaste den gewünschten Listeneintrag (über den Kürzel im Anfangsbereich) in einen anderen Ordner und lassen dort los. Bestätigen Sie im anschließenden Dialogfeld die Schaltfläche **Verschieben**.

Kopieren eines Horoskops in einen anderen Ordner

Ziehen Sie mit der linken gedrückten Maustaste den gewünschten Listeneintrag (über den Kürzel im Anfangsbereich) in einen anderen Ordner und lassen dort los. Bestätigen Sie im anschließenden Dialogfeld die Schaltfläche **Kopieren**.

Öffnen eines Horoskops als Symbol

Ziehen Sie mit der linken gedrückten Maustaste den gewünschten Listeneintrag (über den Kürzel im Anfangsbereich) auf eine freie Arbeitsfläche und lassen dort los. Zum Darstellen doppelklicken Sie auf dieses Symbol.

Erstellung eines **Synastry** mit einem geöffneten Horoskop

Ziehen Sie mit der linken gedrückten Maustaste den gewünschten Listeneintrag (über den Kürzel im Anfangsbereich) über ein anderes Horoskop und lassen dort los. Diese beiden Horoskope bilden die Grundlage für das nun dargestellte Synastry.

Kontextmenü

Klicken Sie mit der rechten Maustaste auf den gewünschten Listeneintrag und wählen Sie im erscheinenden Kontextmenü die gewünschte Aktion.

Ordneraktionen

Die unten angeordneten Schaltflächen im Ordnerfenster sind in zwei Gruppen aufgeteilt. In die der **Horoskope**, die sich auf den aktuellen Listeneintrag bezieht und die der **Ordner**, welche sich direkt auf diesen Ordner beziehen.

Horoskope:

- Laden eines Horoskops
- Erstellung eines Horoskops (Neu)
- Löschen des aktuell markierten Horoskops
- Drucken des aktuell markierten Horoskops

Ordner:

- Drucken aller Horoskope des Ordners
- Bearbeiten des Ordners

Ordnerverwaltung

Über die Schaltfläche **Bearbeiten** können Sie komfortabel mehrere Horoskope kopieren, verschieben und löschen. Des weiteren können Sie den Ordner Titel/Namen verändern, den Ordner kopieren, umbenennen und löschen.

Sie können einzelne Horoskope jedoch auch direkt mit der Maus in andere (geöffnete) Ordner verschieben oder kopieren. Siehe oben: **Erweiterte Mausektionen im Horoskoplitenfeld**.

Datensicherung

Alle Ordner werden in *einer* Datei (Access-Datenbank) verwaltet. Die Standardeinstellung ist dabei *Sunlightverzeichnis\ORDNER\SUNLIGHT.MDB*.

Für eine Datensicherung muss entweder die ganze Datenbank gesichert werden oder Sie exportieren einzelne Ordner in einzelne AAF -Dateien.

Sicherung der ganzen Datenbank-Datei

Die ganze Datenbank-Datei können Sie entweder mit einem Backup-Programm sichern oder mit dem Datei-Manager bzw. Explorer kopieren oder auf der DOS-Ebene mit dem Befehl *copy Quelldatei Zieldatei*.

Wenn Sie die Datenbank-Datei auf einer Diskette sichern wollen, müssen Sie den verfügbaren Platz auf der Diskette berücksichtigen. Sollte der Platz auf der Diskette nicht mehr ausreichen, müssen Sie, wenn Sie ein Pack-Programm besitzen, die Datei noch vor dem Kopieren auf die Diskette, packen. Oder Sie benutzen ein Backupprogramm, welches die Datei automatisch über mehrere Disketten verteilt.

Sicherung einzelner Ordner

Hier sichern Sie die Ordner, indem Sie die gewünschten Ordner in eine einzelne Datei exportieren. Das Export-/Import-Format ist das Astrologische Austauschformat (AAF).

Der Export- bzw. Importbefehl ist unter dem Menüpunkt **Ordner** zu finden.

ARBEITEN MIT HOROSKOPEN

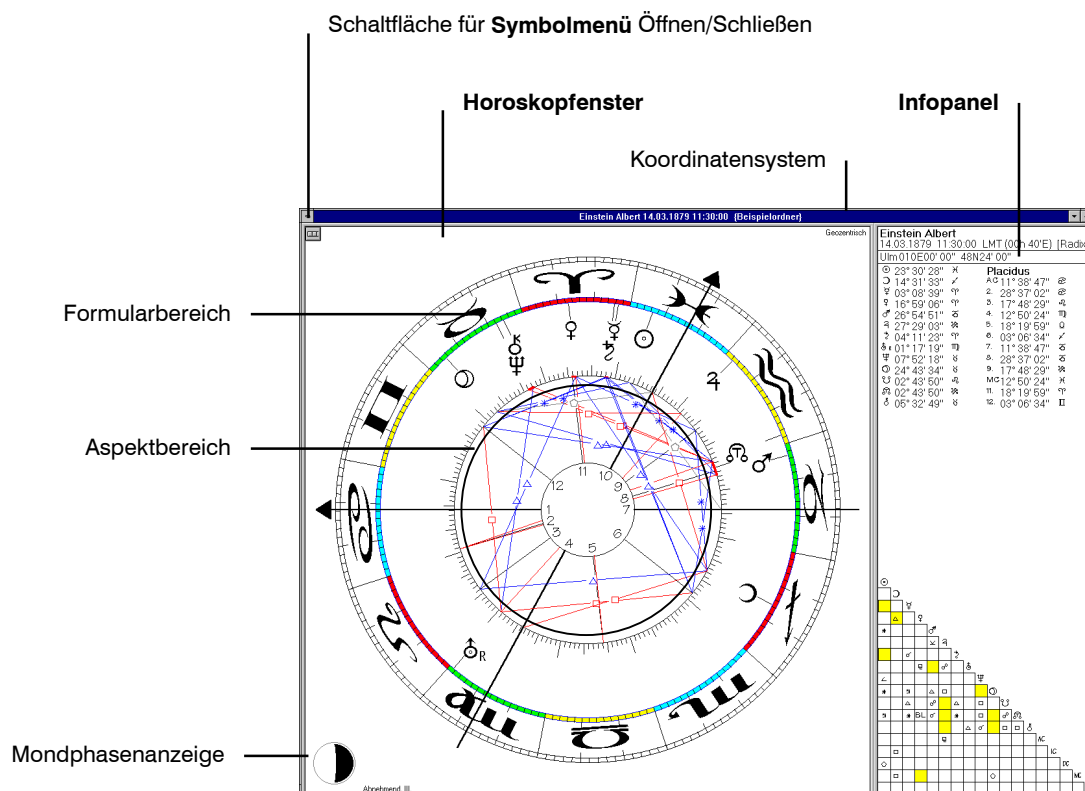

Übersicht

Da Horoskope ordnerbezogen sind, ist es notwendig, dass ein Ordner geladen wird (siehe Kapitel **Arbeiten mit Ordnern**), damit Horoskope erstellt und bearbeitet werden können. Es können mehrere Horoskope, auch aus verschiedenen Ordnern, gleichzeitig angezeigt werden.

Das Horoskop kann in seiner Ansicht vielfältig eingestellt werden.

Kurzinformationen über das Horoskop sind im Infopanel (ein- und ausschaltbar) aufgeführt. Schnellinformationen können mit der Maustaste abgefragt werden und ausführliche Informationen können in eigenen Informationsfenstern dargestellt und ausgedruckt werden.

Allgemein

Erstellen eines neuen Horoskops

Wählen Sie aus dem Menü **Horoskop** den Befehl **Neues Horoskop**.

Das Dialogfeld **Geburtsdaten** wird angezeigt.

Geben Sie in den entsprechenden Feldern Namen, Geburtsdatum, Geburtszeit und Ort ein und bestätigen Sie mit der Schaltfläche **OK**.

Wenn mehrere Ordner geöffnet sind, wird das Dialogfeld **Neues Horoskop für Ordner** mit einer Liste der offenen Ordner angezeigt.

Wählen Sie den gewünschten Ordner und bestätigen Sie mit der **EINGABETASTE**.

oder wenn ein Ordner aktiv ist:

Wählen Sie im Ordner die Schaltfläche **Neu (ALT+N)**.

Das Horoskop wird, wenn mehrere Ordner geöffnet sein sind, ohne Abfrage in diesen Ordner eingefügt.

Weitere Schritte wie oben.

Hinweis

Dem **neuen** Horoskop wird das allgemein eingestellte Formular und Aspektset zugewiesen (siehe Kapitel **SunLight Einstellungen**). Jedem Horoskop kann individuell ein unterschiedliches Formular oder Aspektset zugewiesen werden.

Der Umgang mit dem Dialogfeld Geburtsdaten wird im Kapitel **Umgang mit Dialogfeldern** beschrieben.

Öffnen eines Horoskops

Wählen Sie den gewünschten Ordner und doppelklicken Sie im Listenfenster auf das gewünschte Horoskop oder bestätigen Sie mit der **EINGABETASTE**.

oder

Wählen Sie aus dem Menü **Horoskop** den Befehl **Horoskop aus Ordner laden**.

Wenn mehrere Ordner geöffnet sind, wird das Dialogfeld **Horoskop aus Ordner laden** mit einem Listefeld der offenen Ordner angezeigt.

oder wenn ein Ordner aktiv ist:

Wählen Sie im Ordner die Schaltfläche **Horoskop laden**.

Das Horoskop wird, wenn mehrere Ordner geöffnet sein sind, ohne Abfrage in diesen Ordner eingefügt.

Weitere Schritte wie oben.

Ändern eines Horoskops

Wählen Sie aus dem Menü **Horoskop** den Befehl **Horoskop ändern**.

Das Dialogfeld **Geburtsdaten** wird angezeigt

Ändern Sie in den entsprechenden Feldern Namen, Geburtsdatum, Geburtszeit und Ort und bestätigen Sie mit der Schaltfläche **OK**.

andere Möglichkeiten:

Nehmen Sie die Tastenkombination **STRG+A**.

Klicken Sie in das 1. Symbolschaltfeld in der unteren Werkzeugsymbolleiste.

Aktivieren Sie das Kontextmenü in einem Ordner (rechte Maustaste auf einen Listeneintrag).

Aktivieren Sie mit **STRG+K** das Popup-Kontrollmenü und wählen Sie den passenden Eintrag.

Hinweis

Felder, die verändert worden sind, färben sich gelb ein. Nur wenn ein Feld - außer dem Namen - verändert wird, wird das Horoskop neu berechnet.

Informationen über Horoskopinhalte:

Aktivieren Sie ein Horoskop oder markieren Sie einen Horoskopeintrag in einem Ordner.

Wählen Sie aus dem Menü **Info über** den jeweiligen Befehl.

oder

Aktivieren Sie das gewünschte Symbol in der **rechten** Hälfte der unteren Werkzeugsymbolleiste (Kurzinformationen über die jeweilige Aktion werden in der unteren Informationsleiste angezeigt). Mit der Tastatur drücken Sie die Tastenkombination **STRG+K** und wählen sie im Kontextmenü den gewünschten Befehl.

Schließen Sie die Informationsfenster mit **OK**.

Schließen eines Horoskops

Wählen Sie aus dem Menü **Horoskop** den Befehl **Horoskop schließen**.

Wenn ein Horoskop vorher aktiv war, wird dieses geschlossen.

Wenn das Horoskop neu war oder verändert worden ist, fragt je nach Voreinstellung ein Dialogfeld zurück, ob das Horoskop gespeichert werden soll.

Wählen Sie die Schaltfläche **Ja** oder **Nein**.

Tip

Wenn mehrere Horoskope eines Ordners geöffnet sind, können Sie alle mit einem Schlag schließen, wenn Sie beim Schließen eines Horoskops die **UMSCHALT-** oder **STRG-TASTE** gedrückt halten.

Umgang mit geöffneten Horoskopen

Horoskop-Informationen im Horoskopfenster

Siehe auch Mausaktionen und Tastaturaktionen im **Anhang** Seite 92 und 93

Taste/Tastatur	KlickOrt	Aktion
Linke Maustaste	gedrückt oder Einfachklick Auf einen Planeten oder einer Häuserlinie	Planeten-, Häuser-, Tierkreiszeichen -Informationen. (Wenn Sie nicht auf ein Element (Pflanze, Hausspitze) klicken und dann bei gedrückter Maustaste über die Elemente abrufen, ohne dass Aspektinformationen Außerhalb des Horoskops Kurz-
fahren, können Sie die Informationen angezeigt werden) Info über Formularattribute		
Linke Maustaste	gedrückt und gezogen Auf einen Planeten oder einer Häuserlinie:	Aspektbeziehungen zwischen Planeten und Häusern
H 1x gedrückt	Auf einen Planeten oder einer Häuserlinie:	Aspektbeziehungen zwischen Planeten und Häusern und Halbsummenzeiger u. -angabe im Informationstext
Rechte Maustaste	Einfachklick Außerhalb des Horoskops	Zeigt allgemeines Kontextmenü für das Horoskop
	Innerhalb des Horoskops	Zeigt Kontextmenü für das Horoskop
	Auf einen Planeten	Zeigt Kontextmenü des Planeten
	Auf eine Hausspitze	Zeigt Kontextmenü der Hausspitze
Rechte Maustaste	Doppelklick Innerhalb des Aspektbereichs:	Aspekt-Set-Auswahl
	Außerhalb des Aspektbereichs:	Allgemeine Set-Auswahl für Formular, Aspekte, Häusersystem, Koordinatensystem, Schalter für die Anzeige von einzelnen Planeten und Gradeinstellung der Kreisdarstellung.
Taste/Tastatur		Aktion
S, L, B (ohne Maustaste)		zeigt die Aspektstrahlen, ausgehend von einem Planeten oder einer Hausspitze, wenn der Mauszeiger über diesem Element steht

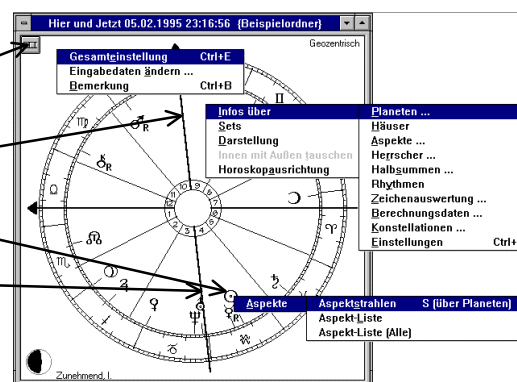

Horoskop-Informationen in separaten Fenstern

Übersichts-Informationen über Planeten, Aspekte, Herrscher, Konstellationen ... können Sie über mehrere Wege bekommen.

Über ein **Kontextmenü** welches Sie auch über verschiedene Wege aktivieren können:

Über das Symbolmenü in der linken, oberen Ecke des Horoskopfensters. Darin das letzte Symbol, welches ein Kontextmenü symbolisiert.

Mit der Tastenkombination **STRG+K**.

Mit der rechten Maustaste bei zuvor gedrückter **UMSCHALTASTE**.

In diesem Kontextmenü wählen sie die gewünschte Option aus. Die einzelnen Menüpunkte sind selbst erklärend und werden auch in der unteren Informationsleiste kurz erläutert.

Über die Symbolschaltfelder in der **rechten** Hälfte der unteren **Werkzeugeleiste**.

Wenn der Mauszeiger über die Symbolschaltfelder ist, wird die zugehörige Aktion in der unteren Informationsleiste kurz erläutert.

Über **Doppelklicks** im rechts anliegenden **Infopanel** des Horoskopfensters.

Über Namen und Koordinaten wird das Informationsfenster für die Horoskopberechnungsdaten dargestellt.

Über dem Planeteninfo wird das Informationsfenster für die Planetendaten dargestellt.

Über dem Häuserinfo wird das Informationsfenster für die Häuserdaten dargestellt.

Über dem Aspektarium wird das Informationsfenster für die Aspektdaten dargestellt.

Horoskop-Aktionen

Aktionen wie Eingabe ändern, Formular- oder Aspektset ändern, usw. können Sie auch über mehrere Wege ausführen.

Über ein **Kontextmenü** welches Sie auch über verschiedene Wege aktivieren können:

Über das Symbolmenü in der linken, oberen Ecke des Horoskopfensters. Darin das letzte Symbol, welches ein Kontextmenü symbolisiert.

Mit der Tastenkombination **STRG+K**.

Mit der rechten Maustaste bei zuvor gedrückter **UMSCHALTASTE**.

In diesem Kontextmenü wählen sie die gewünschte Option aus. Die einzelnen Menüpunkte sind selbst erklärend und werden auch in der unteren Informationsleiste kurz erläutert.

• **Beispiel: aktuelle Mondaspekte:** Übersicht aktueller Aspekte auf den aktuellen Mond. Im rechten In-fo-panel werden alle Aspekte, Zeichenwechsel, Void of Course und ihre jeweilige Dauer bis zum 2. Zeichenwechsel angezeigt. Void of Course = Zeitraum ohne Aspektierung werden als (voc) oder VOC angezeigt, wobei VOC das eigentliche (stundenastrologische) Void Of Course ist (keine Aspektierung vor einem Zeichenwechsel) und (voc) für sonstige Zeiträume ohne Aspektierung verwendet wird. Bei einem Radix werden die aktuellen Mondwerte (Computeruhrzeit) als Bezug genommen und bei einem Transit der Transitmond.

Über die Symbolschaltfelder in der **linken** Hälfte der unteren Werkzeugleiste.

Wenn der Mauszeiger über die Symbolschaltfelder ist, wird die zugehörige Aktion in der unteren Informationsleiste kurz erläutert.

Teilweise über **Doppelklicks** im Horoskopfenster.

Innerhalb des Aspektbereiches:

Linke Maustaste: Ein- und Ausschalten der Aspekte.

Rechte Maustaste: Einstellungen für die Aspektdarstellungen.

Außerhalb des Aspektbereiches:

Linke Maustaste: Infofenster rechts zeigen/verstecken.

Rechte Maustaste: Allgemeine Einstellungen für die Horoskopdarstellung.

Beispiele: Aspektsetauswahl



Beispiele: Horoskopeinstellungen

Orbenzoom: Sie können bei einem geöffneten Horoskop seine Aspekte um einen Faktor verändern (zum Beispiel um einem 'Aspektesalat' Herr zu werden). Sie können dies wie üblich über verschiedene Wege erreichen: Über das Kontextmenü mit der rechten Maustaste (zwischen die Planeten klicken), über die Horoskopeinstellungen (**STRG+E**), über die Aspektseteinstellungen (**STRG+P**) oder über das Horoskopmenü im Hauptmenü (letzter Menüpunkt). Die Einstellung erfolgt analog wie unter **Orbenset-Editor** (Setup) beschrieben (nur prozentual).

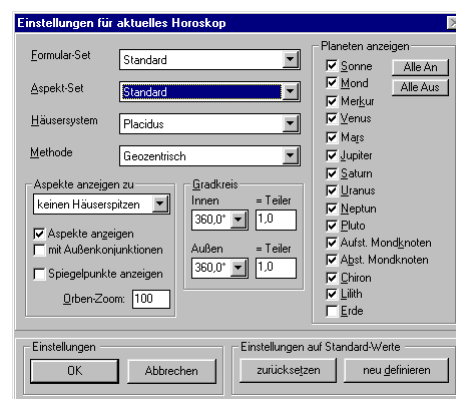

Infopanel

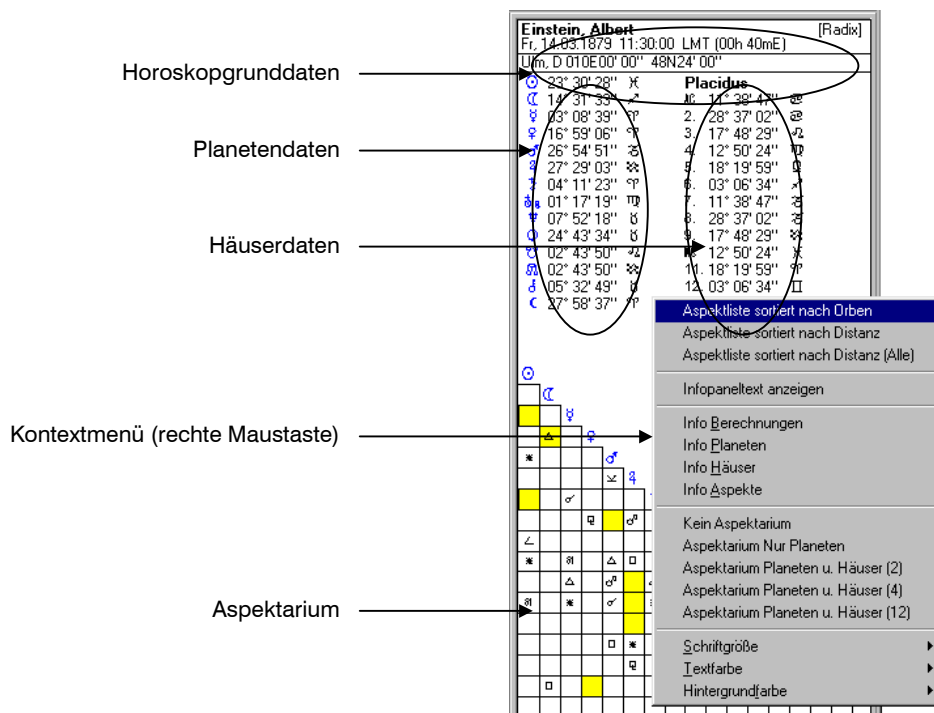

Übersicht

Das Infopanel ist das Informationsfenster, das bei den Horoskopenstern rechts ausgeklappt werden kann, und je nach Kontext Informationen über Planeten, Häuser und Aspekte anzeigt.

Das Ein- und Ausklappen erreichen Sie entweder mit Strg+I oder mit einem Doppelklick in das Horoskopfenster mit der linken Maustaste (Außerhalb des Aspektbereiches).

Angezeigt werden Informationen über die Horoskopdaten, Planeten- und Häuserdaten und das Aspektarium. Mit einem Doppelklick darauf werden das dazugehörige Informationsfenster geöffnet.

Bewegliche Infopanelanzeige: Im Infopanel eines Horoskopfensters wird eine konstante Schriftgröße angezeigt. (mit STRG+(+) und STRG+(-) einstellbar). Wenn ein Bereich nicht zu lesen ist, braucht man nur im jeweiligen Randbereich die Maustaste zu drücken (oder ziehen) und das Infopanel wird so verschoben, dass der vorher nicht lesbare Bereich sichtbar wird. Der Mauscursor verwandelt sich in einen vertikalen bzw. horizontalen Doppelpfeil. (⇄ ⇅)

Im **Infopanel** kann die Information im **Aspektarium** direkt abgerufen werden. Sie wird in der unteren Informationsleiste angezeigt. Die Vorgehensweise geschieht analog zum Aspekt-Informationsfenster. Also einfach mit der Maus auf das gewünschte Kästchen drücken.

Taste/Tastatur	KlickOrt	Aktion
Linke Maustaste	Doppelklick	
	Auf die Horoskopdaten	Anzeige des Berechnungs-Informationsfenster
	Auf die Planeten-Infos	Anzeige des Planeten-Informationsfenster
	Auf die Häuser-Infos	Anzeige des Häuser-Informationsfenster
	Auf das Aspektarium	Anzeige des Aspekte-Informationsfenster
UMSCHALT	Innerhalb des Infopanel	der Inhalt des Infopanel wird neu gezeichnet
Rechte Maustaste	Einfachklick	
	Innerhalb des Infopanel	Anzeige eines Kontextmenüs für die Einstellungen der Informationsanzeige und Aspektariums

Maustastenaktionen innerhalb eines Horoskopfensters

<i>Taste / Tastatur</i>	<i>Klickart</i>	<i>KlickOrt</i>	<i>Aktion</i>
Linke Maustaste			
W	Einfachklick	Auf das Symbol-Schaltfeld in der linken oberen Ecke	Zeigt und versteckt das Symbol-Menü
	gedrückt	Auf einen Planeten oder einer Häuserlinie	Planeten-, Häuser-, Tierkreiszeichen - Informationen.
	(gedrückt)	Auf einen Planeten oder einer Häuserlinie	Zeichnet ein AspektWinkel-Hilfskreuz in bezug zum aktuellen Planeten bzw. Häuserlinie oder zur aktuellen Mausposition. Solange Sie die Taste gedrückt halten, wird das Winkelkreuz in zur aktuellen Mausposition angezeigt. Das Winkelkreuz wird entfernt wenn Sie die Taste loslassen und einmal in die Horoskopzeichnung klicken oder wenn Sie zu einem anderen Fenster wechseln.
G	gedrückt	Überall	Tierkreiszeichen- und 360°-Gradinformationen.
P	gedrückt	Überall außer Mond	Anzeige des Datums vom progressiven Mondes (13° 10' pro Jahr) auf ausgewähltes Element
	gedrückt + gezogen	Auf einen Planeten oder einer Häuserlinie	Aspekt-Informationen.
	Doppelklick	Innerhalb des Aspektbereichs	Aspekte ein/ausschalten
	Doppelklick	Außerhalb des Aspektbereichs	Infofenster rechts zeigen/verstecken
	Doppelklick	Auf einen Planeten oder einer Häuserlinie	Bei einem Transit- oder Transiddirektions-Horoskop wird das Horoskop für diesen Planeten bzw. dieses Haus neu berechnet.
N	Doppelklick	Auf Sonne oder Mond	Berechnung auf nächsten Neumond (temporäre Anzeige! wird nicht gespeichert)
n	Doppelklick	Auf Sonne oder Mond	Berechnung auf vorherigen Neumond (temporäre Anzeige! wird nicht gespeichert)
V	Doppelklick	Auf Sonne oder Mond	Berechnung auf nächsten Vollmond (temporäre Anzeige! wird nicht gespeichert)
v	Doppelklick	Auf Sonne oder Mond	Berechnung auf vorherigen Vollmondes (temporäre Anzeige! wird nicht gespeichert)

Taste / Tastatur	Klickart	KlickOrt	Aktion
Rechte Maustaste			
	Einfachklick		keine Aktion
UMSCHALT	Einfachklick	In das Horoskop	zeigt Kontextmenü des Horoskops
	gedrückt + gezogen	Auf einen Planeten oder einer Häuserli- nie:	Aspektbeziehungen zwischen Planeten und Häusern
H	gedrückt + gezogen	Auf einen Planeten oder einer Häuserli- nie:	Aspektbeziehungen zwischen Planeten und Häusern und Halbsummenangabe im Informa- tionstext
	Doppelklick	Innerhalb des As- pektbereichs:	Aspekt-Set-Auswahl
	Doppelklick	Außerhalb des As- pektbereichs:	Allgemeine Set-Auswahl für Formular, Aspek- te, Häusersystem , Koordinatensystem und Schalter für die Anzeige von einzelnen Plane- ten
	UMSCHALT + gedrückt	Auf einen Planeten oder einer Häuserli- nie:	Aspektbeziehungen zwischen Planeten / Häu- sern werden laufend in Bezug zur aktuellen Mausposition angezeigt.

Tastaturaktionen innerhalb eines Horoskopfensters

Tastenkombination	Aktion
A	Schaltet automatische Informationsanzeige in der unteren gelben Infoliste ein und aus.
B	zeigt eine Aspektliste mit den relevanten Aspekten, ausgehend von einem Planeten oder einer Hausspitze, wenn der Mauszeiger über diesem Element steht
H	Halbsummen-Zeiger
L	zeigt eine Aspektliste mit allen Aspekten, ausgehend von einem Planeten oder einer Hausspitze, wenn der Mauszeiger über diesem Element steht
M	zeigt, wenn vorhanden, die vom MemoManager erzeugten Memos an. Der Mauszeiger muss sich dabei über einen Planeten oder einer Hausspitze befinden oder zwei Planeten/Hausspitzen müssen mit gedrückter Maustaste verbunden sein.
S	zeigt die Aspektstrahlen, ausgehend von einem Planeten oder einer Hausspitze, wenn der Mauszeiger über diesem Element steht
W	Zeichnet ein AspektWinkel-Hilfskreuz in bezug zum aktuellen Planeten bzw. Häuserlinie oder zur aktuellen Mausposition. Solange Sie die Taste gedrückt halten, wird das Winkelkreuz in zur aktuellen Mausposition angezeigt. Das Winkelkreuz wird entfernt wenn Sie die Taste loslassen und einmal in die Horoskopzeichnung klicken oder wenn Sie zu einem anderen Fenster wechseln.
Z	zeigt bei einem Prognosehoroskop das schwebende Zeitdialogfeld.
	Ein 2. Mal setzt den Eingabefokus auf dieses.
STRG+D	Drucken des Horoskops
STRG+E	Änderungen der Horoskopeinstellungen
STRG+F	Auswahl des Formularsets
STRG+K	Aktivierung des Menüs für Horoskopinformationen und -aktionen.
STRG+G	Graphische Ephemeride
STRG+H	Harmonic-Horoskop
STRG+P	Auswahl des Aspektsets

STRG+R	Transitdirektionen
STRG+W	Schaltet zwischen SUPER-Vollbild-Modus und normalen Fenstermodus um
STRG+Y	Auswahl des Haussystems
SCROLL LOCK	Schaltet vom Vollbild-Modus in den normalen Fenstermodus um
UMSCHALT + SCROLL LOCK	Schaltet vom normalen Fenstermodus in den Vollbild-Modus um
UMSCHALT+F4	Horoskop neu zeichnen. Dies ist notwendig, wenn das automatische Neuzeichnen bei Größenänderungen in Voreinstellungen allgemein nicht aktiviert ist.
F2	Composit
F3	Combine
STRG+F3	Multi Combine
F3	Combine
F4	Synastry
F5	Nabod-Bogen
STRG+F6	Sonnenbogen
F6	Quick beliebige Bögen
UMSCHALT+F6	Beliebige Bögen
STRG+F7	Tageshoroskop
F7	Quick-Transit
UMSCHALT+F7	Transit
F8	Sekundär-Progression
F9	Personar
F11	Solar
UMSCHALT+F11	Lunar
UMSCHALT+ STRG+F11	beliebige Wiederkehr

ARBEITEN MIT VERGLEICHEN

Übersicht

Vergleiche können über ein geöffnetes Horoskop oder einem Horoskop-Listeneintrag erstellt und bearbeitet. Dabei ist es nicht von Bedeutung, ob es ein Radix- oder ein Vergleichshoroskop ist. Grundsätzlich wird bei einem Radix-Horoskop ein zusätzliches Horoskopfenster geöffnet, wenn ein Vergleich erstellt wird. Ist das aktive Horoskopfenster jedoch kein Radix, wird das aktive Horoskopfenster zur Darstellung des gewählten Vergleiches benutzt, ganz gleich welches Vergleichshoroskop angezeigt wurde. Dabei werden die ursprünglichen Radixdaten (das Original) zur Grundlage des Vergleiches gemacht.

Allgemeine Vorgehensweise für die Erstellung eines Vergleiches

Wählen Sie ein geöffnetes Horoskop oder einen Listeneintrag in einem Ordner.

Wählen Sie aus dem Menü **Vergleich** den jeweiligen **Vergleichs**-Befehl.

⇒ Wenn kein Horoskopfenster aktiv war, wird das Dialogfeld **Wahl der offenen Horoskope** angezeigt.

Wählen Sie das gewünschte Horoskop und bestätigen Sie mit der **INGABETASTE**.

⇒ Wenn das gewählte Horoskop kein Radix-Horoskop ist, wird das Dialogfeld **Vergleich Auswahl** angezeigt.

Für die neue Berechnungsgrundlage wählen Sie zwischen dem Original-Horoskop und dem zugehörigen Vergleich und bestätigen mit der **INGABETASTE**.

Das Dialogfeld **Vergleich: aktiver Horoskop-Name mit:** mit einer Liste der offenen Ordner und deren Horoskopen wird angezeigt.

Wählen Sie aus einem Ordner das gewünschte Horoskop und bestätigen Sie mit der **INGABETASTE**.

⇒ Wenn das gewählte Horoskop kein Radix-Horoskop ist, wird das Original-Horoskop des gewählten Horoskops zum Vergleich herangezogen.

Hinweis

Dem neuen Horoskopfenster mit dem Vergleich wird das allgemein eingestellte Formular und Aspekt-Set zugewiesen (siehe Kapitel **SunLight Einstellungen**).

Tip

Bei Prognosen- oder Combinehoroskopen ist es manchmal nützlich, wenn man das Kombi-Horoskop als eigenständiges Horoskop abspalten könnte. Sie können dies nun unter dem Menüpunkt **Horoskop | Kombi-Horoskop abspalten** erreichen.

Composit

Erstellen von einem Composit

Wählen Sie ein geöffnetes Horoskop oder einen Listeneintrag in einem Ordner.

Wählen Sie aus dem Menü **Vergleich** den Befehl **Composit**.

Das Dialogfeld **Composit: aktiver Horoskop-Name mit:** mit einer Liste der offenen Ordner und deren Horoskopen wird angezeigt.

Wählen Sie aus einem Ordner das gewünschte Horoskop und bestätigen Sie mit der **EINGABETASTE**.

Ändern eines Composites

Wählen Sie ein geöffnetes Composit-Horoskop.

Wählen Sie aus dem Menü **Vergleich** den Befehl **Composit**.

Das Dialogfeld **Composit: aktiver Horoskop-Name mit:** mit einer Liste der offenen Ordner und deren Horoskopen wird angezeigt, wobei **aktiver Horoskop-Name** der Name des Original-Horoskops ist.

Wählen Sie aus einem Ordner das gewünschte Horoskop und bestätigen Sie mit der **EINGABETASTE**.

Combine

Erstellen von einem Combine

Wählen Sie ein geöffnetes Horoskop oder einen Listeneintrag in einem Ordner.

Wählen Sie aus dem Menü **Vergleich** den Befehl **Combine**.

Das Dialogfeld **Combine: aktiver Horoskop-Name mit:** mit einer Liste der offenen Ordner und deren Horoskopen wird angezeigt.

Wählen Sie aus einem Ordner das gewünschte Horoskop und bestätigen Sie mit der **EINGABETASTE**.

Ändern eines Combines

Wählen Sie ein geöffnetes Combine-Horoskop.

Wählen Sie aus dem Menü **Vergleich** den Befehl **Combine**.

Das Dialogfeld **Combine: aktiver Horoskop-Name mit:** mit einer Liste der offenen Ordner und deren Horoskopen wird angezeigt, wobei **aktiver Horoskop-Name** der Name des Original-Horoskops ist.

Wählen Sie aus einem Ordner das gewünschte Horoskop und bestätigen Sie mit der **EINGABETASTE**.

Multi-Combine

Erstellen von einem Multi-Combine

Wählen Sie ein geöffnetes Horoskop oder einen Listeneintrag in einem Ordner.

Wählen Sie aus dem Menü **Vergleich** den Befehl **Multi-Combine**. (per Mausklick oder Leertaste). Sie können auch, wenn mehrere Ordner geöffnet sind zwischen den Ordnern (obere Auswahlbox) wechseln. Rechts wird die aktuelle Anzahl der gewählten Einträge angezeigt.

Das Dialogfeld **Combine: aktiver Horoskop-Name mit:** mit einer Liste der offenen Ordner und deren Horoskopen wird angezeigt.

Wählen Sie aus den verfügbaren Ordnern die gewünschten Horoskope und bestätigen Sie mit der **EINGABETASTE**.

Ändern eines Multi-Combines

Wählen Sie ein geöffnetes Combine-Horoskop.

Wählen Sie aus dem Menü **Vergleich** den Befehl **Multi-Combine**.

Das Dialogfeld **Combine: aktiver Horoskop-Name mit:** mit einer Liste der offenen Ordner und deren Horoskopen wird angezeigt, wobei **aktiver Horoskop-Name** der Name des Original-Horoskops ist. Wählen Sie aus den verfügbaren Ordnern die gewünschten Horoskope und bestätigen Sie mit der **EINGABETASTE**.

Synastry (Aspektvergleich)

Erstellen von einem Synastry



Wählen Sie ein geöffnetes Horoskop oder einen Listeneintrag in einem Ordner.

Wählen Sie aus dem Menü **Vergleich** den Befehl **Synastry**.

Das Dialogfeld **Synastry: aktiver Horoskop-Name mit:** mit einer Liste der offenen Ordner und deren Horoskopen wird angezeigt.

Wählen Sie aus einem Ordner das gewünschte Horoskop und bestätigen Sie mit der **EINGABETASTE**.



1. Möglichkeit:

Öffnen Sie zwei Horoskope.

Ordnen Sie die zwei Horoskope so an, dass Sie beide (zumindest teilweise) sehen können.

Gehen Sie mit der Maus in das Zentrum eines Horoskops.

Drücken Sie mit der rechten Maustaste in das Zentrum. Der Mausfeil verwandelt sich in ein Horoskop-symbol.

Ziehen Sie nun dieses Horoskopssymbol mit der rechten **gedrückten** Maustaste irgendwo auf das zweite Horoskop.

Lassen Sie die Maustaste los.

2. Möglichkeit:

Öffnen Sie ein Horoskop.

Ordnen Sie den Ordner, der das zweite Horoskop beinhaltet, so an, dass Sie das Listefeld des Ordners und das andere Horoskop (zumindest teilweise) sehen können.

Wählen Sie aus dem Listefeld des Ordners den Eintrag den Sie als Vergleich zum geöffneten Horoskop haben wollen.

Drücken Sie mit der linken Maustaste auf den Anfangsbereich diesen selektierten Eintrag (auf den Horoskoptyp). Der Mausfeil verwandelt sich in ein Horoskopssymbol.

Ziehen Sie nun dieses Horoskopssymbol mit der linken **gedrückten** Maustaste irgendwo auf das geöffnete Horoskop.

Lassen Sie die Maustaste los.

Ändern eines Synastry

Wählen Sie ein geöffnetes Synastry-Horoskop.

Wählen Sie aus dem Menü **Vergleich** den Befehl **Synastry**.

Das Dialogfeld **Synastry Auswahl** wird angezeigt.

Wählen Sie zwischen dem Original-Horoskop und dem zugehörigen Vergleich und bestätigen Sie mit der **EINGABETASTE**.

Das Dialogfeld **Synastry: aktiver Horoskop-Name mit:** mit einer Liste der offenen Ordner und deren Horoskopen wird angezeigt, wobei **aktiver Horoskop-Name** der Name des Original-Horoskops ist.

Wählen Sie aus einem Ordner das gewünschte Horoskop und bestätigen Sie mit der **EINGABETASTE**.

ARBEITEN MIT PROGNOSEN

Übersicht

Die einzelnen Prognosetechniken sind im Menü in zwei Hauptgruppen aufgeteilt. Einmal in die **Direktionen** und zum anderen in die **Progressionen** (wobei die Wiederkehrtechniken dem Überblick wegen noch einmal abgetrennt dargestellt werden).

Direktionen sind die Prognosetechniken, bei dem das Prognose um einen bestimmten *Bogen* gegenüber dem Radix im Gesamten verschoben werden. Das Prognosehoroskop existiert also im Realen eigentlich nicht und die Abstände innerhalb der Planeten und Häuser verändern sich auch nicht. Der Bogen ermittelt sich dabei jeweils aus dem Prinzip der jeweiligen Prognosetechnik.

Progressionen sind die Prognosetechniken, bei dem das Prognosehoroskop für ein jeweilig neues *Datum* neu berechnet wird. Das Prognosehoroskop existiert also im Realen und die Abstände innerhalb der Planeten und Häuser verändern sich wohl. Das neue Datum ermittelt sich dabei jeweils aus dem Prinzip der jeweiligen Prognosetechnik.

Prognosen können über ein geöffnetes Horoskop oder einem Horoskop-Listeneintrag erstellt und bearbeitet. Dabei ist es nicht von Bedeutung, ob es ein Radix- oder ein Prognosehoroskop bzw. ein Vergleichshoroskop ist. Grundsätzlich wird bei einem Radix-Horoskop ein zusätzliches Horoskopfenster geöffnet, wenn eine Prognose erstellt wird. Ist das aktive Horoskopfenster jedoch kein Radix, wird das aktive Horoskopfenster zur Darstellung der gewählten Prognose benutzt.

Transite und **beliebige Bögen** sind als **Quick-Funktionen** verfügbar. Hier wird das Dialogfeld übersprungen und die letzten Einstellungen mit der aktuellen Zeit verwendet. Diese Funktionen entsprechen dem Vorgang, dass im Dialogfeld die aktuelle Computerzeit(-datum) eingesetzt wird und mit OK bestätigt wird.

Allgemeine Vorgehensweise für die Erstellung einer Prognose

Wählen Sie ein geöffnetes Horoskop oder einen Listeneintrag in einem Ordner.

Wählen Sie aus dem Menü **Prognose** den jeweiligen **Prognose**-Befehl.

⇒ Wenn kein Horoskopfenster aktiv war, wird das Dialogfeld **Wahl der offenen Horoskope** angezeigt.

Wählen Sie das gewünschte Horoskop und bestätigen Sie mit der **EINGABETASTE**.

Das Dialogfeld **Prognose** mit den jeweils prognosespezifischen Optionfeldern wird angezeigt.

Wenn das gewählte Horoskop kein Radix-Horoskop ist wird das Original-Horoskop als Berechnungsgrundlage verwendet. Sie können aber auch noch oben rechts in dem Dialogfeld das Bezugshoroskop auswählen (Original- oder Kombi-Horoskop). Bei Funktionen, die kein Dialogfeld haben - wie z.B. der letzte Neumond - wird das Kombi-Horoskop als Bezug ausgewählt, wenn Sie beim Klicken auf das Menü die **UMSCHALT**- oder **STRG**-Taste gedrückt halten. Visuell können Sie dies erkennen, dass der Menüpunkt Prognosen in Großbuchstaben angezeigt wird, wenn die **UMSCHALT**- oder **STRG**-Taste gedrückt wird (PROGNOSEN).

Wählen Sie die gewünschten Optionen und bestätigen Sie mit **OK**.

Hinweis

Der Umgang mit dem Dialogfeld *Prognose* wird im Kapitel **Umgang mit Dialogfeldern** beschrieben.

Tip

Bei Prognosen- oder Combinehoroskopen ist es manchmal nützlich, wenn man das Kombi-Horoskop als eigenständiges Horoskop abspalten könnte. Sie können dies nun unter dem Menüpunkt **Horoskop | Kombi-Horoskop abspalten** erreichen.

1° zu 1 Jahr-Direktion

Erstellen einer 1° zu 1 Jahr-Direktion

Wählen Sie ein geöffnetes Horoskop oder einen Listeneintrag in einem Ordner.

Wählen Sie aus dem Menü **Prognose** den Befehl **1 Grad/1 Jahr**.

Das Dialogfeld **1 Grad - 1 Jahr** wird angezeigt.

Wählen Sie:

das Datum und die Zeit

die Darstellung mit Radix oder ohne Radix

die Richtung von normal oder convers

Bestätigen Sie mit **OK**.

Das Dialogfeld **1 Grad / 1 Jahr** für die direkte Datum- und Zeitmanipulation wird zusätzlich angezeigt.

Ändern einer 1° zu 1 Jahr-Direktion

Wenn Sie nur eine Änderung der Zeit wünschen:



- ◆ Klicken Sie im Datumfeld auf die entsprechenden Richtungstasten oder verändern Sie direkt das Datum (oder Zeit).



- ◆ Vorgehensweise wie bei der Erstellung einer 1° zu 1 Jahr-Direktion.
oder drücken Sie zweimal **Z** um das Datumfeld zu aktivieren.
Dort können Sie in gewohnter Manier das Datum ändern.

ansonsten Vorgehensweise wie bei der Erstellung einer 1° zu 1 Jahr-Direktion.

Nabodbogen

Hier gilt die gleiche Vorgehensweise wie unter **1° zu 1 Jahr-Direktion** beschrieben.

Sonnenbogen

Erstellen einer Sonnenbogen-Direktion

Wählen Sie ein geöffnetes Horoskop oder einen Listeneintrag in einem Ordner.

Wählen Sie aus dem Menü **Prognose** den Befehl **Sonnenbogen**.

Das Dialogfeld **Sonnenbogen** wird angezeigt.

Wählen Sie:

das Datum und die Zeit

die Darstellung mit Radix oder ohne Radix

die Richtung von normal oder convers

Bestätigen Sie mit **OK**.

Das Dialogfeld **Sonnenbogen** für die direkte Datum- und Zeitmanipulation wird zusätzlich angezeigt.

Hinweis

Die Anzeige des auf das Datum und die Zeit bezogenen Sonnenbogens kann mit der Schaltfläche **Aktualisieren** aktualisiert werden.

Ändern einer Sonnenbogen-Direktion



◆ Klicken Sie im Datumfeld auf die entsprechenden Richtungstasten oder verändern Sie direkt das Datum (oder Zeit).



◆ Vorgehensweise wie bei der Erstellung einer Sonnenbogen-Direktion. oder drücken Sie zweimal **Z** um das Datumfeld zu aktivieren. Dort können Sie in gewohnter Manier das Datum ändern.

ansonsten Vorgehensweise wie bei der Erstellung einer Sonnenbogen-Direktion.

Bogen mit beliebigen Planeten und Häusern

Erstellen einer Direktion mit variablen Bögen

Wählen Sie ein geöffnetes Horoskop oder einen Listeneintrag in einem Ordner.

Wählen Sie aus dem Menü **Prognose** den Befehl **beliebige Bögen**.

Das Dialogfeld **Beliebige Bögen** wird angezeigt.

Wählen Sie:

das Datum und die Zeit

die Darstellung mit Radix oder ohne Radix

die Richtung von normal oder convers

einen beliebigen Planeten oder ein beliebiges Haus für den Bogen

das Verhältnis analog einer Sekundär-Progression, wobei 1 Tag/1 Jahr das übliche ist.

Bestätigen Sie mit **OK**.

Das Dialogfeld **variable Bögen** für die direkte Datum- und Zeitmanipulation wird zusätzlich angezeigt.

Hinweis

Die Anzeige des auf das Datum und die Zeit bezogenen Bogens kann mit der Schaltfläche **Aktualisieren** aktualisiert werden.

Ändern einer Direktion mit variablen Bögen



- ◆ Klicken Sie im Datumfeld auf die entsprechenden Richtungstasten oder verändern Sie direkt das Datum (oder Zeit).



- ◆ Vorgehensweise wie bei der Erstellung einer Direktion mit variablen Bögen. oder drücken Sie zweimal **Z** um das Datumfeld zu aktivieren. Dort können Sie in gewohnter Manier das Datum ändern. ansonsten Vorgehensweise wie bei der Erstellung einer Direktion mit variablen Bögen.

Transitdirektion nach Michael Roscher

Erstellen einer Transitdirektion

Wählen Sie ein geöffnetes Horoskop oder einen Listeneintrag in einem Ordner.

Wählen Sie aus dem Menü **Prognose** den Befehl **Transitdirektion**.

Das Dialogfeld **Transit-Direktion** wird angezeigt.

Wählen Sie:

- das Datum und die Zeit
- die Darstellung mit Radix oder ohne Radix
- die Richtung von normal oder convers
- einen beliebigen Planeten oder ein beliebiges Haus für den Bogen

Bestätigen Sie mit **OK**.

Das Dialogfeld **Transitdirektion** für die direkte Datummanipulation wird zusätzlich angezeigt.

Ändern einer Transit-Direktion

Wenn Sie nur eine Änderung des Planeten wünschen:



- ◆ Doppelklicken Sie auf einen Planeten oder auf eine Hauslinie im Horoskopfenster.



- ◆ Vorgehensweise wie bei der Erstellung einer Transit-Direktion.

Wenn Sie nur eine Änderung der Zeit wünschen:



- ◆ Klicken Sie im Datumfeld auf die entsprechenden Richtungstasten oder verändern Sie direkt das Datum (oder Zeit).



- ◆ Vorgehensweise wie bei der Erstellung einer Transit-Direktion. oder drücken Sie zweimal **Z** um das Datumfeld zu aktivieren. Dort können Sie in gewohnter Manier das Datum ändern.

Hinweis

Die Transitdirektionen werden beim Erstellen mit einem Spezialaspektset mit eigenen Orben angezeigt. Dabei werden nur Konjunktionen berücksichtigt. Wenn das Horoskop abgespeichert und erneut geöffnet wird, wird wieder das Standardaspektset benutzt.

Resonanzhoroskop / Harmonic

Sie können einen Resonanz- bzw. Harmonicfaktor bei verschiedenen Progressionen wie Sonnen-, Nabobdogen, Transitdirektion, Tageshoroskop, (graphischen) Transit und bei allen Wiederkehrhoroskopen einstellen. Die Prognoseplaneten werden entsprechend diesem Faktor multipliziert (bezogen auf ihre Länge) dargestellt.

Erstellen eines Resonanzhoroskop bzw. Harmonics

Wählen Sie ein geöffnetes Horoskop oder einen Listeneintrag in einem Ordner.

Wählen Sie aus dem Menü **Prognose** den Befehl **Harmonic** bzw. **Resonanzhoroskop** oder benutzen Sie die Tastenkombination **STRG+H**.

Das Dialogfeld **Harmonic** bzw. **Resonanzfaktor** wird angezeigt.

Wählen Sie:

den Harmonic-faktor bzw. Resonanzfaktor (1 entspricht einem normalen Horoskop)

Mit oder ohne Radix

Mit oder ohne Häuserspitzenalteration

Bestätigen Sie mit **OK**.

Das Horoskop wird mit dem neuen Harmonic-faktor bzw. Resonanzfaktor neu berechnet.

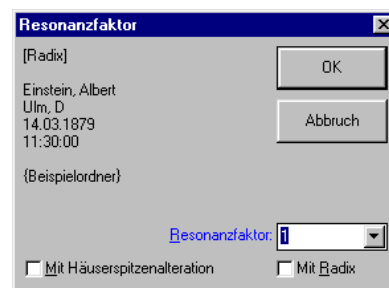

Ändern eines Resonanzhoroskopes bzw. Harmonics

Vorgehensweise wie bei der Erstellung eines Harmonics.

Anmerkung

Das Häusersystem wird äqual dargestellt. Nur der MC wird zusätzlich in seinem Harmonic-Verhältnis dargestellt

Je höher der Harmonicfaktor bzw. Resonanzfaktor, desto genauer müßte die Geburtszeit sein, damit diese Technik noch einen Sinn macht.

Tageshoroskop

Erstellen eines Tageshoroskopes

Wählen Sie ein geöffnetes Horoskop oder einen Listeneintrag in einem Ordner.

Wählen Sie aus dem Menü **Prognose** den Befehl **Tageshoroskop**.

Das Dialogfeld **Tageshoroskop** wird angezeigt.

Wählen Sie:

das Datum (bei einem Radix als Ausgangshoroskop wird automatisch das aktuelle System-Datum vorgeschlagen)

Bestätigen Sie mit **OK**.

Das Dialogfeld **Tageshoroskop** für die direkte Datummanipulation wird zusätzlich angezeigt.

Ändern einer Tageshoroskopes

◆ Klicken Sie im Datumfeld auf die entsprechenden Richtungstasten.

◆ Vorgehensweise wie bei der Erstellung eines Tageshoroskopes oder drücken Sie zweimal **Z** um das Datumfeld zu aktivieren. Dort können Sie in gewohnter Manier das Datum ändern.



Graphische Transitephemeride

Übersicht

Mit der Graphische Ephemeride können Sie sich bei einem Radix die Transite der Planeten graphisch darstellen.

Einstellen können Sie:

das **Anfangsjahr**

den **Zeitraum** (1 Monat bis 80 Jahre)

die **Planeten**, die angezeigt werden sollen
(je nach Zeitintervall und Modulation werden die schnellen Planeten abgeblendet, d. h. nicht berechnet und angezeigt)

die **Modulation** (360° bis 22,5°)
ein Formularset (für die Darstellung der Planeten und Hintergrund)

den **Tagesabstand**

(der Tagesabstand bewirkt in welchen Zeitintervallen die Planeten berechnet werden. Je kleiner, desto genauer und langsamer werden die planetaren Bewegungen angezeigt. Für jede Modulation kann ein eigener Tagesabstand eingestellt werden.)

das **Formular** als Grundlage der farblichen Darstellung

die Farben der Planeten und der Hintergrund werden entsprechend den Einstellungen des Formulars angezeigt

Je nach gewähltem Zeitraum und Schnelligkeit des Computers kann es eine Weile dauern, bis die Darstellung abgeschlossen ist.

Das Fenster der **Graphischen Transitephemeride** unterteilt sich in 3 Hauptbereiche:

Linker Bereich

Mittlerer Bereich

Rechter Bereich

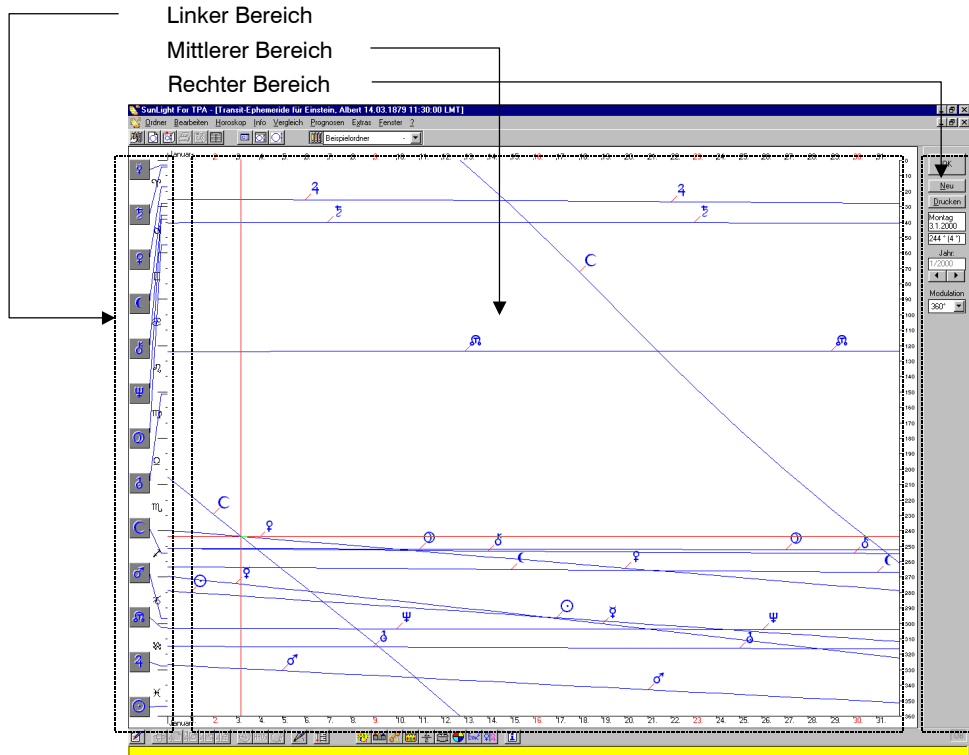

Linker Bereich:

Hier werden die Radix Planeten angezeigt.

Wenn Sie mit der Maus über die Symbole gehen, werden die genauen Planetendaten angezeigt.

Wenn Sie mit der linken oder rechten Maustaste auf ein Symbol drücken, wird im mittleren Bereich die Radixposition angezeigt. Der Unterschied zwischen links und rechts ist, dass die Linke die Linie temporär anzeigt und die Rechte diese konstant anzeigt.

Wenn Sie alle Radixlinien sehen wollen, halten Sie die **STRG-Taste** gedrückt und klicken Sie mit der linken Maustaste auf irgendein Symbol.

Mittlerer Bereich:

Hier werden die planetaren Transitlinien angezeigt.

Wenn Sie die Maus über diesen Bereich bewegen, werden im rechten Bereich das zugehörige Datum und der aktuelle Grad angezeigt.

Wenn Sie für ein bestimmtes Datum ein Horoskop erstellen wollen, klicken Sie mit der rechten Maus in den gewünschten Zeitabschnitt und wählen im erscheinenden Kontextmenü den Eintrag **Horoskop erstellen**.

Rechter Bereich:

Hier können Sie drucken und schnelle Einstellungen für die aktuelle Anzeige vornehmen:

OK Beenden der graphischen Ephemeride

Neu Neue Grundberechnung. Siehe oben unter *Anzeigen einer graphischen Transitephemeride*

Drucken Drucken der graphischen Ephemeride. Im anschließenden Dialogfeld können Sie entscheiden, ob die aktuelle Anzeige gedruckt werden soll, oder ob Sie neue Grundeinstellungen für einen Ausdruck vornehmen wollen (das gleiche Dialogfeld wie unter *Anzeigen einer graphischen Transitephemeride* beschrieben)

Jahr Hier können Sie den aktuellen Zeitraum ablesen und über die darunterliegenden Schaltflächen zu dem vorhergehenden (linker Pfeil) oder zum nächsten (rechter Pfeil) Zeitabschnitt wechseln

Modulation hier können Sie schnell und einfach den Gradbereich (Kreisteilung) über die entsprechenden Schaltflächen einstellen

Transit

Erstellen eines Transits

Wählen Sie ein geöffnetes Horoskop oder einen Listeintrag in einem Ordner.

Wählen Sie aus dem Menü **Prognose** den Befehl **Transite**.

Das Dialogfeld **Transit** wird angezeigt.

Wählen Sie:

das Datum und die Zeit (bei einem Radix als Ausgangshoroskop wird automatisch die aktuelle Systemzeit vorgeschlagen)

die Richtung von normal, convers oder regressiv einen beliebigen Ort mit seinen Attributen

Bestätigen Sie mit **OK**.

Das Dialogfeld **Transit** für die direkte Datum- und Zeitmanipulation wird zusätzlich angezeigt.

Ändern eines Transits

Wenn Sie nur eine Änderung des Planeten wünschen:

- ◆ Doppelklicken Sie auf einen Planeten oder auf eine Hauslinie im Horoskopfenster.
- ◆ Vorgehensweise wie bei der Erstellung eines Transits.





Wenn Sie nur eine Änderung der Zeit wünschen:

- ◆ Klicken Sie im Datumfeld auf die entsprechenden Richtungstasten oder verändern Sie direkt das Datum (oder Zeit).
- ◆ Vorgehensweise wie bei der Erstellung eines Transits.
oder drücken Sie zweimal **Z** um das Datumfeld zu aktivieren.
Dort können Sie in gewohnter Manier das Datum ändern.
ansonsten Vorgehensweise wie bei der Erstellung eines Transits.

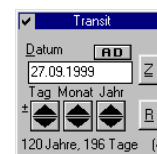

Sekundär-Progression

Erstellen einer Sekundär-Progression

Wählen Sie ein geöffnetes Horoskop oder einen Listeneintrag in einem Ordner.

Wählen Sie aus dem Menü **Prognose** den Befehl **Sekundär**.

Das Dialogfeld **Sekundär** wird angezeigt.

Wählen Sie:

das Datum und die Zeit

die Darstellung mit Radix oder ohne Radix

eine Option zur Häuserberechnung:

Häusersystem nach Sternzeit (mittlere Sonnenbewegung in gerader Aufsteigung): Hier werden die Progressionstage mit dem Nabodschlüssel ($3\ 56,55 = 24\text{h} / 365,25$) multipliziert und zur Radixzeit addiert. Über einen Doppelklick auf die Optionsschaltfläche können Sie den Nabodschlüssel verändern.

Häusersystem nach Sonnenbogen (dirigierte Himmelsmitte): Hier wird der Sonnenbogen (Progressive Sonne minus Radix-MC) zum Radix-MC addiert und über diesen progressiven MC das Häusersystem ausgerechnet.

Häusersystem mit konstanten Rektaszensionswinkel von Sonne-MC: Hier wird die Differenz zwischen RA der progressive Sonne und RA der Radix-Sonne zum Radix-RAMC addiert und über diesen progressiven MC das Häusersystem ausgerechnet.

Progressives Häusersystem (Mittlere siderische Zeit). Hier wird das Häusersystem ganz normal für den Progressionszeitpunkt berechnet.

die Richtung von normal, convers oder regressiv

einen Planeten zwischen Sonne und Saturn

ein zeitliches Entsprechungsverhältnis

einen beliebigen Ort mit seinen Attributen

Bestätigen Sie mit **OK**.

Das Dialogfeld **Sekundär** für die direkte Datum- und Zeitmanipulation wird zusätzlich angezeigt.

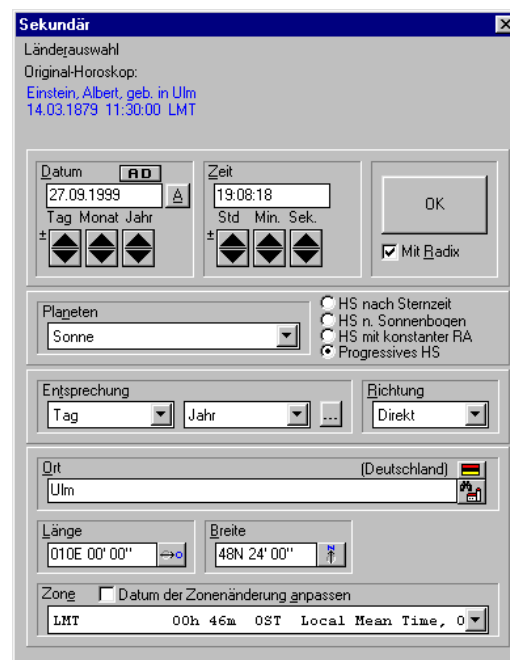

Ändern einer Sekundär-Progression

- ◆ Klicken Sie im Datumfeld auf die entsprechenden Richtungstasten oder verändern Sie direkt das Datum (oder Zeit).
- ◆ Vorgehensweise wie bei der Erstellung einer Sekundär-Progression.
oder drücken Sie zweimal **Z** um das Datumfeld zu aktivieren.
Dort können Sie in gewohnter Manier das Datum ändern.
ansonsten Vorgehensweise wie bei der Erstellung einer Sekundär-Progression.

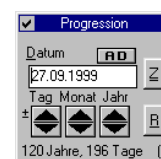

Personar nach Peter Orban

Erstellen eines Personars nach Peter Orban

Wählen Sie ein geöffnetes Horoskop oder einen Listeneintrag in einem Ordner.

Wählen Sie aus dem Menü **Prognose** den Befehl **Personar** nach Orban.

Das Dialogfeld Personar wird angezeigt.

Wählen Sie einen beliebigen Planeten oder ein beliebiges Haus

Wählen Sie einen Resonanzfaktor

Bestätigen Sie mit **OK**.

Ändern eines Personars



- ◆ Doppelklicken Sie auf einen Planeten oder auf eine Hauslinie im Horoskopfenster.
- ◆ Vorgehensweise wie bei der Erstellung einer Personars.

Voll- und Neumond

Erstellen eines Voll- oder Neumondhoroskopes

Wählen Sie ein geöffnetes Horoskop oder einen Listeneintrag in einem Ordner.

Wählen Sie aus dem Menü **Prognose** den Befehl **Voll- und Neumond** \emptyset **Letzter (Nächster) Voll(Neu)mond**.

Es wird sofort das jeweilige Mondhoroskop angezeigt. (Ausgangshoroskop im Innenkreis, dazugehöriges Letzter (Nächster) Voll(Neu)mondhoroskop im Außenkreis)

Jahres-Neumonde

Erstellen eines Jahres-Neumondhoroskopes

Wählen Sie ein geöffnetes Horoskop oder einen Listeneintrag in einem Ordner.

Wählen Sie aus dem Menü **Prognose** den Befehl **Voll- und Neumond** \emptyset **Jahres-Neumonde**.

Dabei werden in einem neuen Horoskopfenster neben dem Radix im Innenkreis, die Stände der ersten 13 Jahres-Neumonde im Außenkreis als Monde numeriert angezeigt. Zusätzlich werden 2 Arten von Neumonddaten in das zugehörige Bemerkungsfenster ausgegeben (muss geöffnet werden, z.B: mit **STRG+B**):

Der **Geburtsneumondzyklus**: Die ersten 4 Daten, bei dem der 1. Neumond vor dem Radix-Zeitpunkt wiederkehrt. Dies ist ca. alle 19 Jahre.

Die **Jahres-Neumonde**: Hier werden die ersten 13 Neumondstände und -daten, beginnend mit 1. Neumond vor dem Radix-Zeitpunkt ausgegeben.

Solar

Erstellen eines Solars

Wählen Sie ein geöffnetes Horoskop oder einen Listeneintrag in einem Ordner.

Wählen Sie aus dem Menü **Prognose** den Befehl **Solar**.

Das Dialogfeld Solar wird angezeigt.

Wählen Sie:

das Datum und die Zeit

die Darstellung mit Radix oder ohne Radix

die Richtung von normal, convers oder regressiv

einen beliebigen Ort mit seinen Attributen

Bestätigen Sie mit **OK**.

Ändern einer Solars

Vorgehensweise wie bei der Erstellung eines Solars.

Lunar

Hier gilt die gleiche Vorgehensweise wie unter **Solar** beschrieben.

Wiederkehr mit den Planeten Sonne bis Saturn

Hier gilt die gleiche Vorgehensweise wie unter **Solar** beschrieben.

Zusätzlich können als Wiederkehr die Planeten Sonne bis Saturn gewählt werden.

Septar

Erstellen eines Septars

Wählen Sie ein geöffnetes Horoskop oder einen Listeneintrag in einem Ordner.

Wählen Sie aus dem Menü **Prognose** den Befehl **Septar**.

Das Dialogfeld Septar wird angezeigt.

Wählen Sie:

den Septarabschnitt

die Darstellung mit Radix oder ohne Radix

die Richtung von normal, convers oder regressiv

einen beliebigen Ort mit seinen Attributen

Bestätigen Sie mit **OK**.

Ändern einer Septars

Vorgehensweise wie bei der Erstellung eines Septars.

HOROSKOPINFORMATIONEN

Übersicht

Um nähere Informationen zu den einzelnen Horoskopen zu bekommen, muss dieses als Fenster aktiviert oder als Eintrag in einem Ordner markiert sein. Die Informationen werden in separaten Fenstern angezeigt. Den Informationsinhalt können Sie ausdrucken oder in den Zwischenspeicher (Clipboard) kopieren, den Sie dann zum Beispiel in eine Textverarbeitung oder auch in das Bemerkungsfenster des jeweiligen Horoskops einfügen können.

Sie können dabei, z. B. zum Vergleichen, mehrere Informationsfenster öffnen.

Außerdem können Sie die Informationsfenster in ihrer Größe ändern, wobei sich der Inhalt, soweit möglich, anpaßt

Allgemeine Vorgehensweise

Aktivieren Sie ein Horoskop oder markieren Sie einen Horoskopeintrag in einem Ordner.

1. Möglichkeit: Klick auf ein Informationssymbol in der unteren Werkzeugsymbolleiste

Aktivieren Sie das gewünschte Symbol in der **rechten** Hälfte der unteren Werkzeugsymbolleiste (Kurzinformationen über die jeweilige Aktion werden in der unteren Informationsleiste angezeigt).

2. Möglichkeit: Doppelklick im Infopanel

Für die Berechnungs- Planeten-, Häuser- und Aspektinformationen besteht die Möglichkeit in einem (geöffneten) Infopanel, diese mit einem Doppelklick auf den angezeigten Informationen zu zeigen. Ein Doppelklick (mit der linken Maustaste) auf die Planeteninformationen im Infopanel zeigt z.B. das Planeteninformationsfenster. Wenn Sie mit der Maus über das Infopanel fahren, wird in der unteren Informationsleiste die zugehörig Aktionsmöglichkeit angezeigt.

3. Möglichkeit: über das Kontextmenü eines Horoskopfensters

Klicken Sie mit der rechten Maustaste in ein Horoskop. Je nach Position öffnet sich daraufhin ein kontextsensitives Kontextmenü. Für die Informationen klicken Sie in den inneren Bereich des Horoskops. Dabei darf sich die Maus nicht über einem Element wie Planeten oder Häuser befinden. Wählen sie darin den gewünschten Befehl.

4. Möglichkeit: mit der Tastatur

Mit der Tastatur drücken Sie die Tastenkombination **STRG+K** und wählen sie im Kontextmenü den gewünschten Befehl.

Schließen Sie die Informationsfenster mit OK oder der **ESC-TASTE**.

Allgemein

Informationen über ein Horoskop

Aktivieren Sie ein Horoskop oder markieren Sie einen Horoskopeintrag in einem Ordner.

Aktivieren Sie das gewünschte Symbol in der **rechten** Hälfte der unteren Werkzeugsymbolleiste (Kurzinformationen über die jeweilige Aktion werden in der unteren Informationsleiste angezeigt). Mit der Tastatur drücken Sie die Tastenkombination **STRG+K** und wählen sie im Kontextmenü den gewünschten Befehl.

Schließen Sie die Informationsfenster mit **OK**.

Tip

Die **Einstellungen** aller einstellbaren Informationen können **direkt** aufgerufen werden, indem zusätzlich die **STRG-Taste** gedrückt wird. So kann man gezielt die Informationen anzeigen, die man gerade braucht.

Aspekte

Aspektinformationen

Informationen über Aspekte können Sie über mehrere Wege einholen.

Als **Überblicksaspektarium** im **Informationspanel** eines Horoskopfenster, wenn es sichtbar ist (STRG+I schaltet es ein und aus).

Als **detailliertes Aspektarium** in einem Informationsfenster, mit genaueren Daten über Aspektgröße, -dynamik, -Orbis, Spiegelpunktinformationen und Planetengeschwindigkeiten. Gezeigt werden kann dieses Fenster z. B. über das Aspektsymbol in der rechten Hälfte der Werkzeugleiste mit der **linken** Maustaste.

Als **Aspektliste**, die, nach verschiedenen Kriterien sortiert, angezeigt werden kann.

Gezeigt werden kann dieses Fenster z. B. über das Aspektsymbol in der rechten Hälfte der Werkzeugleiste mit der **rechten** Maustaste.

Aspektinformationen Aspektarium

Das Aspektarium in dem Informationsfenster stellt die Aspektbeziehungen zwischen Planeten und Hauspitzen als Symbole dar. **Gelb** unterlegte Kästchen signalisieren, dass eine Spiegelpunktbedingung aus dem jeweilig dem zugeordnetem Spiegelpunkt-Set vorliegt.

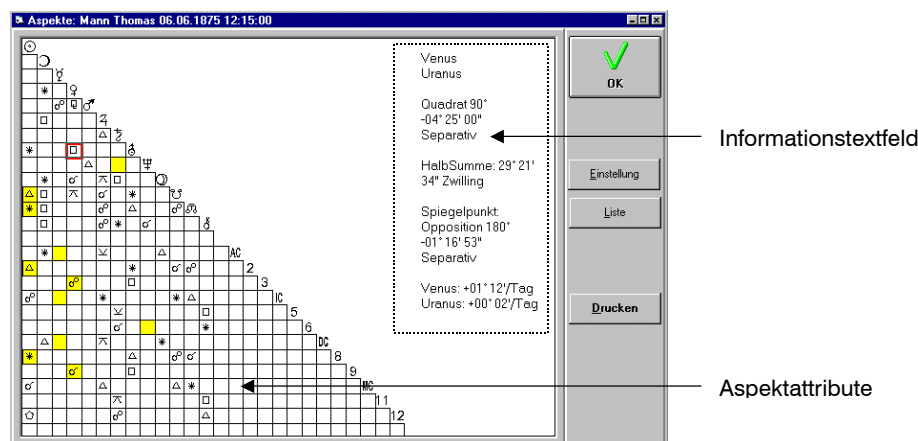

Aspektattribute:

Genauere Daten über Aspektgröße, -dynamik, -Orbis, Spiegelpunkt-, Halbsummeninformationen und Planetengeschwindigkeiten können Sie erfahren, wenn Sie mit der **Maus** in ein Kästchen, das den Kreuzungspunkt zwischen zwei Elementen repräsentiert, klicken. Es werden die genauen Daten rechts neben dem Aspektarium in einem Informationstextfeld angezeigt.

Informationstextfeld:

Zuerst das Planetenpaar oder Hauspaar.

darunter der Aspektblock mit der Größe des Aspektes als Aspektkürzel oder Gradangabe, je nachdem ob ein Aspekt mit den eingestellten Orbenbedingungen noch zutrifft

weiter der zugehörige Orbis und die Aspektdynamik wie Separativ oder Applikativ

Anschließend die Halbsummeninformationen

Unter diesem Aspektblock ist der Spiegelpunktblock angeordnet, der analog den Aspektkürzel nur angezeigt wird, wenn irgendeine Spiegelpunktbedingung noch zutrifft. Es werden Spiegelpunkt-Aspekt, -Orbis und Dynamik angezeigt.

Darunter werden zum Abschluß die Geschwindigkeiten der Planeten pro Tag angezeigt.

Hinweis

Sie können auch mit den **RICHTUNGSTASTEN** die Anzeige des Elementpaares steuern, wenn der Eingabefokus im Aspektariumfeld ist.

Das Informationstextfeld können Sie auch (temporär) bearbeiten und (mit **STRG+EINFÜGEN**) in den Zwischenspeicher kopieren (Text muss markiert sein)

Aspektinformationen Liste

Die Aspektliste in dem Informationsfenster stellt die Aspektbeziehungen in einer Liste dar, dessen Anzeige über verschiedene **Einstellungen** gesteuert werden kann

Innerhalb der Liste können Sie sich mit den Richtungstasten oder den entsprechenden Mausaktionen bewegen.

Gezeigt werden kann dieses Fenster z. B. über das Aspektsymbol in der rechten Hälfte der Werkzeugleiste mit der **rechten** Maustaste.

Aspektinformationen Einstellungen

Die Einstellungen für die **Aspektliste** sind in die Auswahl der *Sortierung* und *Elementfilter* gegliedert.

Sortierung

Sie können zwischen der Sortierung nach **Elementpaaren**, **Aspektgröße** und **Aspektorben** wählen. Bei der Sortierung nach Aspektorben kann ein maximaler Orbis als Filter eingestellt werden. Er wird durch 0 oder das Wort 'Alle' oder durch das Löschen des Feldes außer Kraft gesetzt.

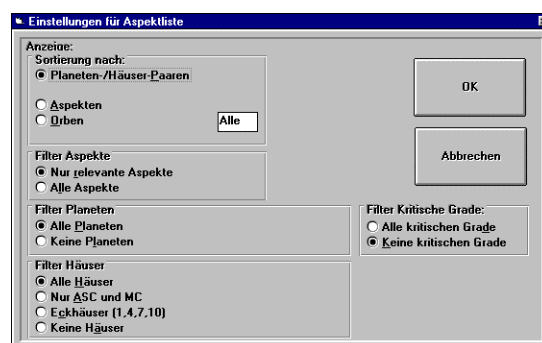

Filter

Es gibt vier Gruppen von Filtern:

Aspekte

Planeten

Häuser

Kritische Grade

Filter Aspekten

Hier können Sie einstellen, ob alle Aspektverbindungen angezeigt werden sollen oder nur die, die eine **relevante** Aspektverbindung (Konjunktion, Quadrat, ...), bezogen auf das eingestellte Aspektset, besitzen.

Elementfilter (Filter Planeten, Häuser und Kritische Grade)

Hier können Sie die Einstellungen verändern, ob und wie Planeten, Häuser oder Kritische Grade dargestellt werden.

Die Auswahl geschieht über das Anklicken der gewünschten Option bzw. mit der Leertaste und Tabulatortaste bei der Auswahl mit der Tastatur.

Mit **OK** werden die Einstellungen gespeichert und neu berechnet

Mit **Esc** oder **Abbrechen** können Sie die Einstellungen abbrechen

Halbsummen

Halbsummeninformationen

Die Halbsummenliste in dem Informationsfenster stellt die Halbsummen in einer Liste dar, dessen Anzeige über verschiedene **Einstellungen** gesteuert werden kann

Innerhalb der Liste können Sie sich mit den Richtungstasten oder den entsprechenden Mausaktionen bewegen.

Gezeigt werden kann dieses Fenster.

über das Halbsummensymbol in der **rechten** Hälfte der Werkzeugleiste.

über das Menü **Infos über**.

über das Kontextmenü eines Horoskopfensters

Halbsummeninformationen Einstellungen

Die Einstellungen für die Halbsummenliste sind in die Auswahl der Sortierung und Elementfilter gegliedert.

Sortierung

Sie können zwischen der Sortierung nach *Länge*, *TKZ* (Tierkreiszeichen), *Kardinal/Fix/Veränderlich*, *Halbsummenpaaren* und nach *Planeten und Häuser* wählen.

nach Länge:

Hier werden in der Infoliste alle Halbsummen der Länge nach sortiert angezeigt. Im weißen Textfeld (standardgemäß mit 360°) kann man den Bereich beliebig zwischen 1° und 360° einstellen. Das heißt bei z.B. 90°, dass alle Halbsummen in einen 90°-Kreis projiziert werden und entsprechen sortiert ausgegeben werden.

nach Tierkreiszeichen:

Hier werden alle Halbsummen mit ihren harten Winkeln (0°, 45°, 90°, 135°, 180°) der Länge nach sortiert. Das heißt, diese Option ist ähnlich der vorigen (nach Länge) nur dass generell alles auf 360° bezogen wird und automatisch die harten Winkel zu den Halbsummen hinzugefügt werden.

nach Kardinal/Fix/Veränderlich:

Hier werden in der Infoliste alle Halbsummen der Länge nach mit dem Teiler 3 (120°) sortiert angezeigt. Das entspricht einer Zuordnung der Modalitäten **Kardinal/Fix/Veränderlich**, in welcher sie auch aufgelistet werden.

nach Halbsummenpaaren:

Hier werden in der Infoliste alle Halbsummen nach Halbsummenpaaren sortiert angezeigt.

nach Planeten und Häuser:

Hier werden in der Infoliste alle Halbsummen in bezug auf die Planeten und Häuser nach der Art der Halbsummenbäumchen angezeigt.

Beispiel: SO | ME-0-SA, VE-90-PL bedeutet, dass die *direkte* Halbsumme (0=0°=Konjunktion) von Merkur u. Saturn, sowie die *indirekte* Halbsumme (90=90°=Quadrat) von Venus u. Pluto auf die Sonne fällt.

Filter

Es gibt drei Gruppen von Filtern:

Halbsummen

Planeten

Häuser

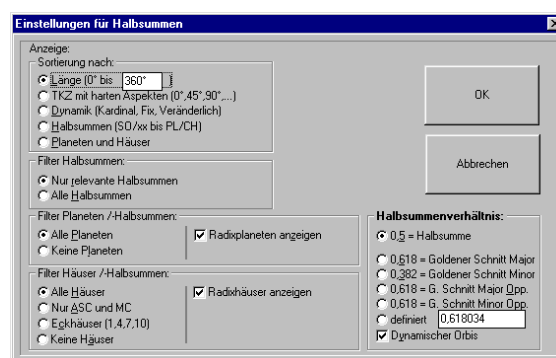

Filter Halbsummen

Hier können Sie einstellen, ob alle Halbsummen angezeigt werden sollen oder nur die, die eine **relevante** Halbsumme (Konjunktion, Quadrat, ...), bezogen auf das eingestellte Halbsummen/Aspektset, bilden.

Elementfilter (Filter Planeten, Häuser und Kritische Grade)

Hier können Sie die Einstellungen verändern, ob und wie Planeten, Häuser oder Kritische Grade dargestellt werden.

Die Auswahl geschieht über das Anklicken der gewünschten Option bzw. mit der Leertaste und Tabulatortaste bei der Auswahl mit der Tastatur.

Mit **OK** werden die Einstellungen gespeichert und neu berechnet

Mit **Esc** oder **Abbrechen** können Sie die Einstellungen abbrechen

Goldener Schnitt:

Unter **Halbsummenverhältnis** kann zwischen ‚normalen‘ Halbsummen und Goldenen Schnittsummen umgeschaltet werden. Im Gegensatz zur Halbsumme gibt es beim Goldenen Schnitt 4 Schnittpunkte. Dies können getrennt eingeschaltet werden. Zudem kann zu Experimentierzwecken auch ein anderer Faktor als der Halbsummenfaktor (0,5) und dem Goldenen Schnitt (0,618..) eingestellt werden. Alle Halbsummenoperationen (Alle Listen und Halbsummenzeiger) beziehen sich dann auf die jeweilige Einstellung der Goldenen Schnitte.

Häuser



Häuserinformationen

Informationen über Häuser können Sie über mehrere Wege einholen.

Als **Überblick**, wenn das **Informationspanel** neben dem Horoskopfenster geöffnet ist.

Als **detaillierte** Häuserinformationen in einem **Informationsfenster**, mit genaueren Daten über die Häuserattribute.

Gezeigt werden kann dieses Fenster z. B. über das Häusersymbol in der **rechten** Hälfte der Werkzeugleiste oder über einen Doppelklick auf die Häuserdaten im Infopanel.

Herrscher



Herrscherinformationen

Informationen über die Herrscher können Sie folgendermaßen einholen:

über das Herrschersymbol (Krone) in der **rechten** Hälfte der Werkzeugleiste.

über die Tastenkombination **STRG+K** und das zugehörige Kontextmenü

Planeten



Planeteninformationen

Informationen über Planeten können Sie über mehrere Wege einholen.

Als **Überblick**, wenn das **Informationspanel** neben dem Horoskopfenster geöffnet ist.

Als **detaillierte** Planeteninformationen in einem **Informationsfenster**, mit genaueren Daten über die Planetattribute.

Gezeigt werden kann dieses Fenster z. B. über das Planetensymbol in der **rechten** Hälfte der Werkzeugleiste oder über einen Doppelklick auf die Planetendaten im Infopanel.

Je nach zugrunde liegendem Koordinatensystem, werden verschiedene Informationen geboten.

Berechnungsinformationen

Berechnungsinformationen

Informationen über die Berechnung können Sie folgendermaßen einholen:
 über das Berechnungssymbol ($E=mc^2$) in der **rechten** Hälfte der Werkzeugleiste.
 über einen Doppelklick auf die Namen oder Koordinatenangaben im Infopanel.
 über die Tastenkombination **STRG+K** und das zugehörige Kontextmenü

Zeichenauswertungsinformationen

Zeichenauswertungsinformationen

Informationen über die Elemente usw. können Sie folgendermaßen einholen:
 über das Zeichenauswertungsinformationen (vierfarbiger Kreis) in der **rechten** Hälfte der Werkzeugleiste.
 über die Tastenkombination **STRG+K** und das zugehörige Kontextmenü
 Über die Schaltfläche **Einstellung** können Sie sich die einzelnen Wertigkeiten, Bezeichnungen und Schriftdarstellung konfigurieren.

Infopanel

Übersicht

Das Infopanel ist das Informationsfenster, das bei den Horoskopfenstern rechts ausgeklappt werden kann, und je nach Kontext Informationen über Planeten, Häuser und Aspekte anzeigt.

Das Ein- und Ausklappen erreichen Sie entweder mit Strg+I oder mit einem Doppelklick in das Horoskopfenster mit der linken Maustaste (Außerhalb des Aspektbereiches).

Bewegliche Infopanelanzeige: Im Infopanel eines Horoskopfensters wird eine konstante Schriftgröße angezeigt. (mit STRG+(+) und STRG+(-) einstellbar). Wenn ein Bereich nicht zu lesen ist, braucht man nur im jeweiligen Randbereich die Maustaste zu drücken (oder ziehen) und das Infopanel wird so verschoben, dass der vorher nicht lesbare Bereich sichtbar wird. Der Mauscursor verwandelt sich in einen vertikalen bzw. horizontalen Doppelpfeil. (↔↕)

Im **Infopanel** kann die Information im **Aspektarium** direkt abgerufen werden. Sie wird in der unteren Informationsleiste angezeigt. Die Vorgehensweise geschieht analog zum Aspekt-Informationsfenster. Also einfach mit der Maus auf das gewünschte Kästchen drücken.

Taste/Tastatur	KlickOrt	Aktion
Linke Maustaste	Doppelklick	
	Auf die Horoskopdaten	Anzeige des Berechnungs-Informationsfenster
	Auf die Planeten-Infos	Anzeige des Planeten-Informationsfenster
	Auf die Häuser-Infos	Anzeige des Häuser-Informationsfenster
	Auf das Aspektarium	Anzeige des Aspekte-Informationsfenster
UMSCHALT	Innerhalb des Infopanel	der Inhalt des Infopanel wird neu gezeichnet
Rechte Maustaste	Einfachklick	
	Innerhalb des Infopanel	Anzeige eines Kontextmenüs für die Einstellungen der Informationsanzeige und Aspektariums

MemoManager

Übersicht

Es können kleinere Bemerkungen (Memos) für diverse Planeten/Hauskonstellationen editiert werden und in einem Horoskop angezeigt werden

Memos bearbeiten

Sie können den MemoManager allgemein oder direkt (kontextbezogen) aufrufen. Kontextbezogen zeigt er direkt die Konstellation an, aus der er aufgerufen wurde, ansonsten wird er mit der Konstellation **Planeten, Sonne im Widder, 1. Haus** angezeigt. Es können auch horoskopartbezogene Texte (z.B. Texte für Radix, Texte für Vergleiche...) angelegt werden.

Allgemein können Sie ihn aus der SunLight Gruppe, aus der heraus Sie auch SunLight starten, öffnen und kontextbezogen zeigen Sie hierfür mit dem Mauszeiger auf einen Planeten oder eine Hausspitze (der Mauszeiger bekommt dann zusätzlich ein Infozeichen) und drücken die Tastenkombination **STRG+M** oder wählen im Kontextmenü (rechte Maustaste) den MemoManager.

Im erscheinenden Dialogfeld (siehe rechts) können Sie die verschiedenen Alterationen bearbeiten, indem Sie sich die gewünschte Konstellation jeweils 'zurechtclicken'.

Für eine endgültige Speicherung drücken Sie auf **OK**.

Mit **Abbrechen** wird der MemoManager beendet OHNE die evtl. gemachten Änderungen zu speichern.

Für den Titel sind 100 Zeichen und für den Memotext **4000 Zeichen** zugelassen.

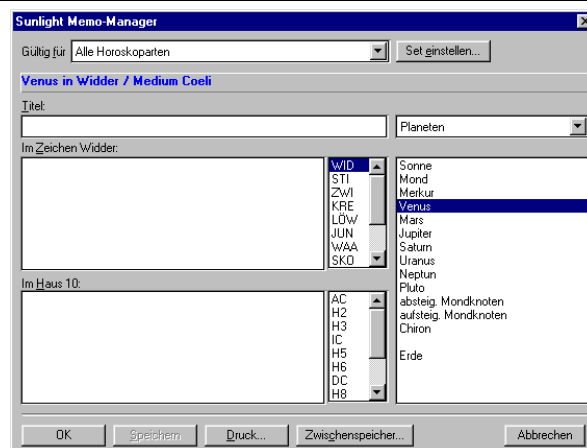

Horoskopartbezogene Texte

Als Grundeinstellung sind alle Horoskoparten zusammengefasst. Sie können sich jedoch eigene Sets anlegen, bei denen Sie selbst bestimmen, welche Texte welchen Horoskoparten zugeordnet werden sollen. Rufen Sie dazu den Memomanager direkt oder mit STRG+M aus einem Horoskopfenster auf. Drücken Sie Set einstellen und dort auf neues Set. Vergeben Sie einen sinnvollen Namen (zB Vergleiche) und klicken Sie mit gedrückter STRG-Taste die gewünschten Einträge an (zB Synastry, Composite, Combine) und drücken Sie auf OK. Wiederholen Sie den Vorgang, wenn Sie mehrere Set wünschen. In Zukunft wird dann z.B. ein Synastry 'seinen' Text automatisch finden.

Anzeige der Memos

Die **Taste M** (und Anzeigen können Sie sich den aktuellen Text in gewohnter Manier: Zeigen Sie mit dem Mauszeiger in einem Horoskop über einen Planeten bzw. Haus oder 'ziehen' Sie einen Aspekt zwischen 2 Planeten/Häuserspitzen und drücken Sie die **Taste M** (und halten Sie sie gedrückt).

Die Anzeige schaltet dann von der Planeten/Hausinformation auf den Memotext um.

Sollte keiner vorhanden sein, werden Sie daran erinnert, dass Sie über **STRG+M** den Text editieren können.

Auch über die diversen Kontextmenüs können Sie den MemoManager aufrufen.

Merkur:
KURZTEXT (SKO):
 Die Geistes- und Verstandeskraft, die Verbindung zwischen höherer und niederen Welten schafft, verwirklicht sich in tiefen Wandlungsprozessen, die neue Energien freisetzen und Regenerationskraft haben.

ASTROMEDIZIN
 Merkurs Position im Tierkreis deutet darauf hin, daß Organe und Körperteile besonders stark ernerviert, beweglich und elastisch sind, aber auch durch Nervosität gestört werden können:
 Nierenbecken, Harnblase, Mastdarm, Enddarm, After, Eierstöcke, Hoden, Leisten, Prostata, Nase, Harnröhre.
 Neigung zu Nasennebenhöhlenentzündung, Nasenkatarrh, Geschlechtskrankheiten, Prostatavergrößerung, Erkrankungen der Geschlechtsorgane, Hämorrhoiden, Nierensteine.

PROGNOSE
 Man ist bohrend und stachelnd im Gespräch, spricht Hintergründe an, ist ein Forschergeist, baut im Geiste Spinnennetze.

KURZTEXT (Descendent):
 Das ordnende Denken wird am intensivsten über die Sp...

(WEITERER TEXT SIEHE MEMOMANAGER!)

HILFSMITTEL UND EXTRAS

Geburtszeit-Korrekturhilfe

Übersicht

Mit der Geburtszeit-Korrekturhilfe können Sie sich bei einem Radix die Auslöser-Daten, bezogen auf den Aszendenten oder/und Medium Coeli, darstellen. Die Daten werden umgekehrt wie bei den Prognose-Bögen hergeleitet.

Vorgehen

Wählen Sie ein geöffnetes **Radix**-Horoskop.

Wählen Sie den Menübefehl **Korrektur** aus dem Menü **Horoskop**.

Das Horoskop wird in den Vollbildmodus geschaltet und in der Informationsleiste wird das Korrektur-Symbol-Menü angezeigt.

Nun können Sie sich entscheiden, ob Sie zeitlich dirigieren oder über den Aszendenten bzw. die Sonne dirigieren. Dies legen Sie über die Optionsschaltflächen **Grad** und **Zeit** fest.

Über die Schaltfläche **Einstellungen** legen Sie fest ob bei der **Grad**-Option die Sonne oder der Aszendent dirigiert werden soll. Das Direktionsverhältnis können Sie hier auch festlegen: 1° / 1 Jahr, Nabod (58' 08" / 1 Jahr) oder eine Eigendefinition. Weiterhin können Sie festlegen ob die Direktionsdaten sich auf den Aszendenten oder/und den Medium Coeli beziehen sollen.

Über die links angeordneten Schrittschaltflächen können Sie schließlich, je nach Einstellung, die Korrektur nach Zeitschritten oder Gradschritten vornehmen. Zusammen mit der **UMSCHALTASTE** werden Änderungen in 5er Schritten, mit der **STRG-TASTE** 10er Schritten vollzogen. Die relative Änderung wird dann jeweils zwischen den Schrittschaltflächen angezeigt. Die absolute aktuelle Zeit für die Korrekturänderung wird in der Mitte der Korrekturleiste dargestellt.

Die Änderungen der Zeit oder der Gradeinheiten werden graphisch über den Aszendenten, Medium Coeli, Sonne und Mond dargestellt.

Im Infopanel werden, je nach Einstellung, die Direktionsdaten in bezug zum Aszendenten / Medium Coeli dargestellt. Sie werden jeweils nach den Datum sortiert, wobei die harten Aspekte wie Quadrat und Opposition ebenfalls 'hineingespiegelt' werden. Dies kann durch die Gradzahl, die in Klammern hinter dem Datum steht, ersehen werden. Durch das Vorzeichen kann zudem unterschieden werden, ob die Auslösung im oder gegen dem Uhrzeigersinn erfolgt ist. Minus entspricht **im** Uhrzeigersinn, als von rechts kommend.

Durch die Schaltfläche **Aktualisieren** wird das Horoskop mit den eingestellten Werten aktualisiert.

Beendet wird die Korrektur, indem der Menübefehl **Korrektur** aus dem Menü **Horoskop** nochmals aufgerufen wird.

Konstellationen

Übersicht

Mit der Konstellations-Funktion können Sie aus einem Horoskop fast beliebige Konstellationen herausfiltern. Die Konstellationen (z.B.: Sonne/Mond) können sich auf Kategorien wie Herrscher, Häuser, Kritische Grade, Halbsummen, Aspekte oder Tierkreiszeichen beziehen. Das Ergebnis kann nach Konstellationspaaren oder in ihrer Häufigkeit sortiert werden. Sehr hilfreich, um nicht sofort ersichtliche Konstellationen herauszufiltern.

Rekonstruktion

Übersicht

Mit der Rekonstruktion können Sie aus einem Horoskop, bei dem die Zeit- und Koordinatenangaben fehlen, sich diese wieder ausrechnen lassen.

Vorgehen

Tragen Sie hierzu die Werte in den Eingabefeldern ein, wobei die Angabe für den Mond den Ausschlag für die genaue Geburtszeit gibt. Der Ascendent und Medium Coeli sind für die Koordinaten relevant.

Sonnen- Mondfinsternis-Horoskope

Übersicht

Mit der Finsternis-Funktion können Sie sich die Finsternis-horoskope vom Jahre 1000 bis 2000 n. Chr. anzeigen lassen, wobei zwischen mehreren Finsternisarten unterschieden werden kann.

Die Sonne-Mond-Konjunktionen bzw. -Oppositionen werden sekundengenau nachinterpoliert.

Vorgehen

Wählen Sie den Menüpunkt **Horoskop | Finsternis ...**

Wählen Sie im erscheinenden Dialogfeld **Finsternis Horoskop** eine Finsternisart

Wählen Sie ein Datum (Evtl. zuerst einen Datumsbereich)

Bestätigen Sie mit **OK**

Es erscheint das Dialogfeld für die Geburtsdateneingabe

Die Zeit ist auf den Zeitpunkt eingetragen, in der Sonne und Mond genau in Konjunktion bzw. in Opposition stehen - bezogen auf GMT.

Ändern Sie evtl. Ort, wobei Sie die Option **Zeit bei Zonenänderung anpassen** zuvor aktivieren sollten, damit die Zeit automatisch auf eine evtl. neu Zeitzone umgerechnet wird

Bestätigen Sie mit **OK**

Statistik

Übersicht

Mit der Statistik-Funktion können Sie sich aus einem Ordner eine Statistik über Zeichen-, Häuser- oder Gradverteilung der Planeten und Häuser, sowie eine Zeitverteilung in verschiedenen Varianten ausgeben lassen.

Vorgehen

Wählen Sie den Menüpunkt **Extra | Planeten- und Häuserstatistik...**

Es erscheint das Dialogfeld **Statistik**.

Wählen Sie evtl. den gewünschten Ordner.

Wählen Sie die gewünschte **Kategorie: Planeten, Häuser, Jahr** oder/und **Zeit**.

Bestätigen Sie mit **OK**.

Im rechten Bereich wird das Ergebnis angezeigt.

Über das Menü **Ansicht** (siehe oben im Hauptmenü, welches sich geändert hat) oder die dazugehörigen Tastenkürzel können Sie die einzelnen Ansichten aktivieren.

- Bei der Ansicht Planeten - **Grad** und Häuser - **Grad** können links zusätzlich die Tierkreiszeichen ausgewählt werden.

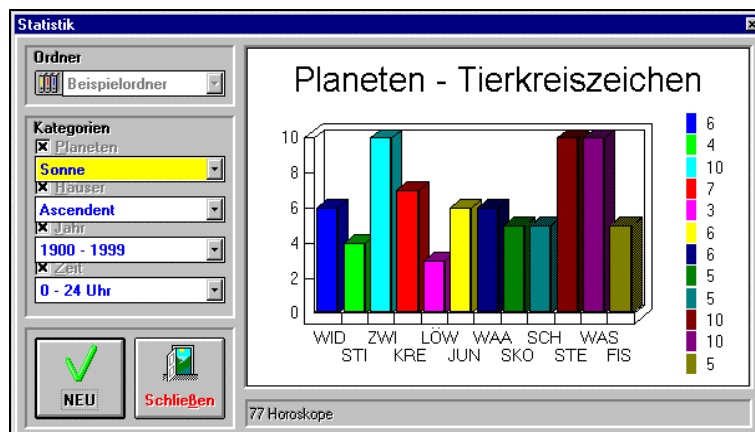

Ansicht		
Planeten - Tierkreiszeichen		Ctrl+T
Planeten - Haus		Ctrl+H
Planeten - Grad		Ctrl+G
Häuser - Tierkreiszeichen		Ctrl+K
Häuser - Grad		Ctrl+D
Jahr		Ctrl+J
Zeit		Ctrl+Z

Über die Schaltfläche **Neu** können Sie den Vorgang für andere Ordner wiederholen.

Über die Schaltfläche **Schließen** können Sie die Statistik schließen.

Hinweis

Das Statistikfenster ist ein sogenanntes Dokumentfenster (z.B.: Horoskop- und Ordnerfenster, siehe auch Kapitel Einführung in *SunLight*), so dass neben diesem auch die anderen Dokumentfenster aktiviert werden können. Das Hauptmenü und seine Funktionen ändert sich dementsprechend.

Tip

Die Ansichten der Ergebnisse von Planeten und Häuser können auch durch einen Doppelklick auf die Grafik umgeschaltet werden.

Geburtstage

Übersicht

Über **Extras | Geburtstage** können Sie sich einen monateweisen Überblick über die Geburtsdaten aller gespeicherten (Radix)Horoskope machen.

Vorgehen

Wählen Sie den Menüpunkt **Extra | Geburtstage**

Wählen Sie im erscheinenden Dialogfeld **Geburtstage** den gewünschten Monat (Standard ist der aktuelle Monat)

Bestätigen Sie mit **OK**

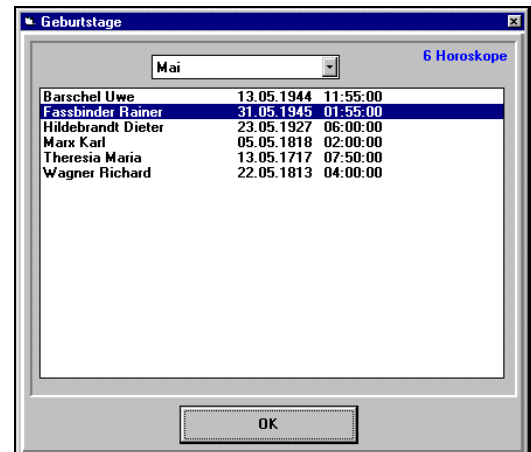

Such-/Filterfunktion Übersicht

Übersicht

Mit der Such-/Filterfunktion können Sie aus einem Ordner beliebige Konstellationen herausfiltern bzw. suchen. Sie können mehrere Aspektkonstellationen wählen, sowie für Tierkreiszeichen-, Hausspitzen-Zeit- und Koordinatenbedingungen einen Orbis festlegen. Des weiteren können bei Namen beliebige Suchmasken benutzt werden, die zum Beispiel alle Horoskope heraussuchen, deren Name mit 'F' anfängt und ein 'Herr' beinhalten.

Allgemein

Wählen Sie einen Ordner in der oberen Ordner-Auswahlbox.

Wenn in die Suche die Vergleichshoroskope einbezogen werden sollen, so aktivieren Sie das rechte, obere Kontrollfeld „Mit Kombinations-Horoskopen“.

Damit die einzelnen Kriterien in die Suchbedingungen mit einbezogen werden, muss ihr zugehöriges Kontrollfeld eingeschaltet ('angekreuzt') sein. Es erscheint dann in roter Vordergrundfarbe.

Für die Aspektbedingungen wird analog zu den Kontrollfeldern der Eintrag im Listenfeld an seinem Anfang ein- und ausgeschaltet.

Name

Eine Filterung des Namens können Sie erreichen, indem Sie mit Platzhaltern wie '*' oder '?' arbeiten. Der Stern (*) repräsentiert eine beliebige Anzahl von Zeichen, das Fragezeichen (?) ein einzelnes Zeichen.

Die Platzhalter werden nur als solche erkannt, wenn das untere Kontrollkästchen „Mit Suchmuster (*.?) bei Namen und Ort“ eingeschaltet ist.

Werden keine Platzhalter angegeben und ist die Suchmuster-Option eingeschaltet, wird am Ende des Namens automatisch ein Stern (*) intern angehängt.

Beispiel: „F*h?r“ würde (wenn vorhanden) „Freiherr von XYZ“, oder „Franz Herrlich“ oder „Friedrich Meister, Herrscher“ finden.

Geschlecht

Das Feld arbeitet analog zur Geburtsdateneingabe („W“ für weiblich, „M“ für männlich, „?“ für sachlich oder unbekannt).

Datum

Neben der üblichen Funktionsweise kann hier ein Orbis für das Datum bestimmt werden, wobei ein Buchstabe nach der Zahl den Orbis weiter dimensioniert. 'a' steht für Jahr, 'm' für Monat und 'd' für Tag. Z. B.: 1a bedeutet +/- 1 Jahr.

Zeit

Neben der üblichen Funktionsweise kann hier ein Orbis für die Zeit bestimmt werden, wobei ein Buchstabe nach der Zahl den Orbis weiter dimensioniert. 'h' steht für Stunde, 'm' für Minute und 'k' für Sekunde. Z. B.: 1h bedeutet +/- 1 Stunde

Ort

Hier gilt alles analog zu dem, was unter **Name** beschrieben wurde.

Länge, Breite

Neben der üblichen Funktionsweise kann hier ein Orbis für die Länge bestimmt werden, wobei ein Buchstabe nach der Zahl den Orbis weiter dimensioniert. 'g' oder '°' steht für Grad, 'm' für Minute und 'k' für Sekunde. Z. B.: 1° bedeutet +/- 1 Grad

Häusersystem

Hier kann man ein bestimmtes Häusersystem sich herausfiltern.

Aspekte

Hier können beliebige Aspektbedingungen definiert werden.

Das Feld zum Definieren der Aspektbedingungen umfasst 2 Bereiche:

Linke Hälfte:

Links die **Auswahlboxen** für die Planeten, Häuserspitzen und ihre Attribute

Rechts daneben die ihnen zugehörigen **Parameter-Schaltflächen** für die Übernahme der Attribute in das Parameterfeld

Rechte Hälfte:

Oben das **Parameterfeld** zum Editieren der einzelnen Aspektbedingungen, welche im darunterliegenden Listefeld verwaltet werden können.

Darunter das **Listefeld**, in dem einzelnen Aspektbedingungen verwaltet werden. Hier werden auch die einzelnen Einträge ein- und ausgeschaltet.

Ganz unten liegen die **Verwaltungs-Schaltflächen** für die Verwaltung der einzelnen Aspektbedingungen.

Parameterfeld:

Für die Eingabe muss eine genaue Syntax eingehalten werden, die folgendermaßen definiert ist:

Element [Attribute] oder

Element [Attribute] , , Element [Attribute] oder

Element [Attribute] , Aspektset , Element [Attribute]

wobei

ein **Element** einem **Planet** oder einer **Hausspitze** entspricht

ein **Attribut** einem **Gradbereich**, einem **Tierkreiszeichen** oder einem **Haus** entspricht

ein **Aspektset** sich auf die im Setup definierten Aspektbeziehungen bezieht

Ein **Orbis** ($\pm 1...$) kann dabei jedem Element zugeordnet werden.

Die **Elemente** und ihre **Attribute** werden in ihren Abkürzungen, so wie sie im Setup definiert sind, eingegeben.

Als Gesamtes:

Planet/Hausspitze [Grad TKZ Haus] , Aspektset , Planet/Hausspitze [Grad TKZ Haus]

Beispiele:

SO [15° ($\pm 1^\circ$) WAS 5], Standard, AC [5° ($\pm 1^\circ$) Feu-TKZ]

bedeutet, dass alle Horoskope, die eine 'Standard'-Aspektbeziehung zwischen Sonne und Aszendenten haben, herausgefiltert werden. Wobei die Sonne zwischen 14° und 16° Wassermann und gleichzeitig im 5. Haus steht und der Aszendent zwischen 4° und 6° in einem Feuerzeichen ist.

TN [Fix-TKZ Kar-HAUS]

bedeutet, dass alle Horoskope, die den wahren Mondknoten in einem fixen Tierkreiszeichen und gleichzeitig in einem kardinalen Haus haben, herausgefiltert werden.

MC [WID (± 1)] , , SO [H2]

bedeutet, dass alle Horoskope, die den Medium Coeli in Fische oder im Widder oder Stier haben und gleichzeitig die Sonne im 2. Haus haben, herausgefiltert werden.

Vorgehensweise:

Es gibt zwei Möglichkeiten um die Aspektbedingungen zu definieren:

Direkt über das Parameterfeld

Die Parameter werden der Syntax entsprechend in das Parameterfeld **direkt** eingegeben.

über die Parameter-Schaltflächen

Die Parameter werden über die **Auswahlboxen** eingegeben. Hiefür werden zuerst die gewünschten Parameter eingestellt und dann via **Parameter-Schaltflächen** dem Parameterfeld übergeben. Dabei muss beachtet werden, wo das Eingabe-Caret im Parameterfeld steht, damit die Parameter an ihren Platz kommen. Mit der rechten Maustaste können die Parameter ebenfalls übergeben werden, wenn in die Auswahlbox geklickt wird.

Suchergebnis



Wenn über die Schaltfläche „Suchen“ der Suchvorgang eingeleitet wird, wird das Suchergebnis - sofern vorhanden - wie oben dargestellt.

Titelfeld:

Im Titelfeld des Dialogfeldes wird das prozentuale Verhältnis der gefundenen Horoskope zu der Anzahl der Horoskope im Ordner angezeigt.

Linke Hälfte:

In der linken Liste werden die gefundenen Horoskope aufgelistet.

Mit der rechten Maustaste kann ein selektiertes Horoskop auf die Arbeitsfläche gezogen und damit geöffnet werden.

Rechte Hälfte:

Im rechten Listenfeld werden die einzelnen Daten des links selektierten Horoskops dargestellt.

Oben werden die Ort- und Zeitdaten aufgelistet

Unten werden die Planeten- und Häuserinformationen aufgelistet

In der **Mitte** werden, sofern ausgewählt, die einzelnen Aspektbedingungen mit ihren Ergebnissen dargestellt.

Zur Orientierung der zugehörigen Aspektbedingungen kann man mit der Maustaste in das Feld klicken, das einen interessiert. Die Parameterbedingungen werden dann in der unteren Informationsleiste angezeigt.

MemoManager:

Übersicht

Es können kleinere Bemerkungen (Memos) für diverse Planeten/Hauskonstellationen editiert und angezeigt werden.

1. Aufruf des MemoManager

Zeigen Sie hierfür mit dem Mauszeiger auf einen Planeten oder eine Hausspitze (der Mausfeil bekommt dann zusätzlich ein Infozeichen) und drücken Sie die Tastenkombination **STRG+M**.

Auch über die diversen Kontextmenüs können Sie den MemoManager aufrufen.

2. Umgang mit dem MemoManager

Im erscheinenden Dialogfeld (siehe rechts) können Sie die verschiedenen Alterationen bearbeiten, indem Sie sich die gewünschte Konstellation jeweils 'zurechtclicken'. Die aktive Auswahl wird in den Listen- und Auswahlfeldern durch die Markierung und oben im Titel wiedergegeben.

Für den Titel sind 100 Zeichen und für den Memotext 2000 Zeichen zugelassen. Für eine endgültige Speicherung drücken Sie auf **OK**. Bei Abbruch werden keine Änderungen gespeichert

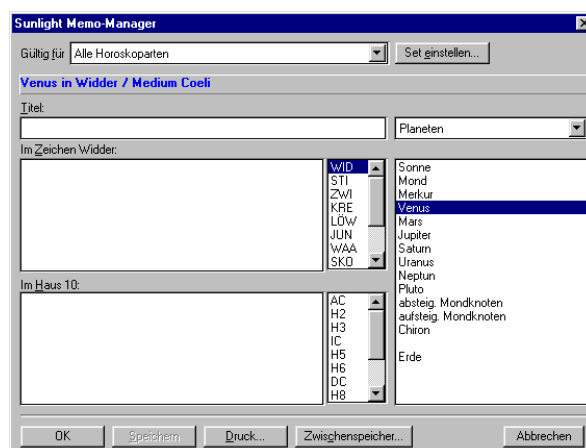

3. Anzeige der Memos

Anzeigen können Sie sich den aktuellen Text in gewohnter Manier: Zeigen Sie mit dem Mauszeiger über einen Planeten bzw. Haus oder 'ziehen' Sie einen Aspekt zwischen 2 Planeten/Häuserspitzen und drücken Sie die **Taste M** (und halten Sie sie gedrückt). Die Anzeige schaltet dann von der Planeten/Hausinformation auf den Memotext um. Sollte keiner vorhanden sein, werden Sie daran erinnert, dass Sie über **STRG+M** den Text editieren können.

Siehe auch Kapitel **Horoskopinformationen Seite 66**.

Astro-Uhr:

Übersicht

Über **Extras | Astro-Uhr** können Sie sich ein Fenster anzeigen lassen, welches (immer im Vordergrund) die aktuellen Planetenstände anzeigt. Sie können die Darstellungsart und den Inhalt, der dargestellt werden soll, individuell einstellen.

Aufruf der Astro-Uhr

Wählen Sie den Menüpunkt **Extra | Astro-Uhr**

Im erscheinenden Dialogfeld nehmen Sie eventuelle Einstellungen vor

Bestätigen Sie mit **OK**

Einstellung der Astro-Uhr

Wählen Sie im Feld **Anzeigen** die gewünschten Planeten bzw. AC und MC, die angezeigt werden sollen.

Stellen Sie das Intervall ein, in dem die Anzeige der Astro-Uhr aktualisiert werden soll (1 bis 64 Sekunden)

Das Feld **als Zeichnung** entscheidet darüber, ob die Anzeige als Horoskopzeichnung dargestellt wird oder ob die aktuellen Daten tabellarisch dargestellt werden.



Wenn Sie das Feld **als Zeichnung** aktivieren, können Sie einstellen, welches Formular verwendet werden soll und ob die Anzeige beschleunigt gezeichnet wird (**Quickformular** aktiviert) sowie ob Aspekte angezeigt werden sollen.

Wenn Sie die Astro-Uhr bei jedem Start von SunLight automatisch angezeigt werden soll aktivieren Sie das entsprechende Optionsfeld

Die Bestätigung mit **OK** speichert die Einstellungen und zeigt die Astro-Uhr an.

Wenn die Astro-Uhr angezeigt wird, können Sie die **Einstellung verändern**, indem Sie auf die Anzeige doppelklicken.

Hinweis

Die Berechnung der Astro-Uhr bezieht sich auf die Hier-Und-Jetzt-Einstellungen. (Extra | Voreinstellungen Allgemein)

Ein ungestörtes Weiterarbeiten setzt voraus, dass entweder die tabellarische Anzeige eingestellt wird oder das Intervall nicht zu niedrig gewählt wird bzw. Sie einen leistungsfähigen Computer besitzen.

Tip

Sie können die Astro-Uhr in ihrer Größe ändern. Die Zeichnung richtet sich dabei nach der Höhe des Astro-Uhr-Fensters.

KONFIGURATION

Übersicht

Das Programm ist so angelegt, dass vielfältige Einstellungen möglich sind. Soweit möglich, wurden komplexe Konfigurationen, wie das Horoskoplout oder Aspekte und Orben, zur leichteren Handhabung zu sogenannten **Sets** zusammengefasst.

Bezüglich der Konfiguration werden dabei 3 Hauptebenen, die über den Menüpunkt **Extra** erreichbar sind, unterschieden:

1. Voreinstellungen allgemein

Diese Einstellungen beziehen sich vorwiegend auf die Konfiguration der *Arbeitsumgebung* und das Handling mit den Horoskopen. Hier werden auch die Grundeinstellungen zur Horoskopberechnung sowie Horoskopdarstellung vorgenommen.

2. Voreinstellungen Drucker

Diese Einstellungen beziehen sich auf die Konfiguration der *Horoskopausdrucke*. Hier können die Schriftattribute und das Seitenlayout, sowie auch die Horoskopdarstellung selbst, unabhängig von den allgemeinen Voreinstellungen vorgenommen werden.

3. Setup

Hier werden alle Einstellungen, die das *Layout* eines Horoskops betreffen, konfiguriert. Das heißt, hier werden die besagten Sets erstellt, welche dann z.B. unter Punkt 1 (Voreinstellungen allgemein) zur Basis der Horoskopberechnung voreingestellt werden können. Des weiteren sind hier alle Einstellungen, die die Aspekte und Orben betreffen, sowie die Einstellungen von Bezeichnungen der Planeten, Häuser, Aspekte usw. zu finden.

Voreinstellungen allgemein

Übersicht

Diese Einstellungen beziehen sich vorwiegend auf die Konfiguration der Arbeitsumgebung und das Handling mit den Horoskopen. Hier werden auch die Grundeinstellungen zur Horoskopberechnung sowie Horoskopdarstellung vorgenommen.

Einstellungsfeld mit den verschiedenen Einstellungsmöglichkeiten

Optionsfeld

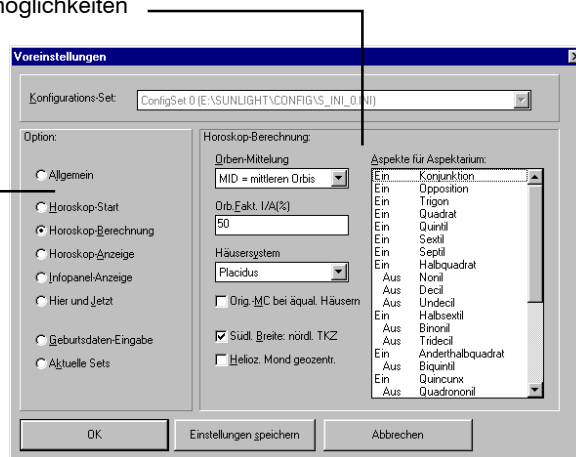

Allgemein

Hier werden die Einstellungen für den Start von SunLight vorgenommen

Programm-Modus

Hier legen Sie fest, in welchem Fenster-Modus SunLight am Anfang angezeigt wird. Vollbild belegt den ganzen Bildschirm. Normal zeigt SunLight in einem verschiebbaren Fenster an

Zu ladende Ordner

Hier legen Sie fest, welche Ordner beim Start automatisch geladen werden. Invertiert dargestellte Ordner-Einträge werden beim nächsten SunLight Start automatisch geladen. Wenn Sie die **STRG-TASTE** gedrückt halten, können Sie mehrere Ordner gleichzeitig auswählen.

Sie können auch direkt am Ordner diese Option einstellen. Direkt unter dem Listenfenster: ☒ *Ordner beim nächsten SunLight-Start laden* ankreuzen.

Wollen Sie keinen Ordner geladen haben, klicken Sie mit gedrückter **STRG-TASTE** alle markierten Einträge an, bis alles 'weiß' ist.

Nur Radix-Horoskope automatisch abspeichern

Aktiviert: Nur ein Radix (außer Hier und Jetzt) wird automatisch abgespeichert. Ansonsten werden ALLE Horoskope abgespeichert.

Sicherheitsabfrage beim Schließen eines Ordners

Aktiviert: Vor dem Schließen eines Ordners wird gefragt, ob die Änderungen abgespeichert werden sollen.

Horoskop-Start

Hier werden die Einstellungen für das Öffnen von Horoskopen vorgenommen

Horoskop-Startgröße

Hier legen Sie fest, wie groß die das Horoskop beim Öffnen dargestellt wird (100% ist größte Größe)

Horoskopstart-Modus

Hier legen Sie fest, in welchem Fenster-Modus ein Horoskop am Anfang angezeigt wird. Vollbild belegt den ganzen inneren Bereich von SunLight. Normal zeigt ein Horoskop in einem Fenster an

mit Informationspanel	Beim Laden eines Horoskops werden gleichzeitig die dazu gehörigen Informationen rechts neben dem Horoskop angezeigt. Mit der Tastenkombination STRG+I kann diese Anzeige umgeschaltet werden
Standard Formular und -Aspektset verwenden	Normalerweise wird ein erstelltes Horoskop mit seinen Einstellungen bezüglich des Formular und -Aspektsets gespeichert und beim erneuten Öffnen auf diese eingestellt. Sie können einstellen, ob diese Verhalten ignoriert werden soll und statt dessen das Standard Formular und -Aspektset verwendet werden soll.

Horoskop-Berechnung

Hier werden die Einstellungen für die Horoskopberechnung vorgenommen	
Haussystem	Hier wird das Häusersystems StandardEinstellung für neue Horoskopberechnungen als StandardEinstellung für Horoskopanzeigen eingestellt NEU
Chiron berechnen	Markiert: Chiron wird mitberechnet
Helioz. Mond geozentr.	Bei heliozentrischen Koordinaten kann der Mond auch geozentrisch angezeigt werden. (Sonst wäre es fast immer eine SO/MO-Konjunktion aus der Sicht der Sonne). Ansonsten wird der Mond nicht angezeigt
Südl. Breite: nördl. TKZ	Bei südlicher Breite werden die Planeten- u. Häuser-Tierkreiszeichen nach dem üblichen Standard (Südlicher Tierkreis = Nördlicher Tierkreis) berechnet. Ansonsten (nicht markiert) wird das Horoskop zwar auch mit südlicher Breite berechnet, aber die Planeten- und Hauspositionen gespiegelt, das heißt, um einen halben Tierkreis (180°) verschoben. Somit werden die umgekehrten Jahreszeiten der südlichen Halbkugel (Sommer statt Winter...) auch in die Planetenstände einbezogen (z.B.: Sonne im Widder kommt in die Waage, weil in der südlichen Hemisphäre Herbst statt Frühling ist)
Orb.fakt. I/A(%)	Orbenbeziehung zwischen zwei Orben bei Horoskopen im Vergleich:
Orben-mittelung	50 % heißt, der gemeinsame Orbis wird auf die Hälfte reduziert Orbenbeziehung zwischen zwei Orben von Elementen wie Planeten, Häuserspitzen... MIN: der kleinere Orbis von beiden Orben wird genommen MID: das arithmetische Mittel von beiden Orben wird genommen MAX: der größere Orbis von beiden Orben wird genommen
Aspekte für Aspektarium:	Bezieht sich im Gegensatz zu den Aspektlinien in einem Aspekt-SET auf das ASPEKTARIUM, das heißt diese Aspekte werden IMMER berechnet und im Aspektarium angezeigt

Horoskop-Anzeige

Hier werden die Einstellungen für die Anzeige eines Horoskops vorgenommen	
Aspekte anzeigen	Hier wird die Anzeige der Aspekte als StandardEinstellung für neue Horoskopberechnungen eingestellt
Aspekte mit Häuserspitzen	Hier wird die Anzeige der Hausspitzen-Aspekte als StandardEinstellung für neue Horoskopberechnungen eingestellt
Aspekte mit Symbol	Die Aspekte werden mit oder ohne Symbol im Horoskop dargestellt.
Konjunktion mit Symbol	Hier wird die Anzeigeart der Konjunktionen als StandardEinstellung für Horoskopanzeigen eingestellt
Konjunktion-Strichbreite	Hier wird die Strichbreite (1-10) der Konjunktionen als StandardEinstellung für Horoskopanzeigen eingestellt
Absteigender Mondknoten	Hier wird der absteigende Mondknoten als StandardEinstellung für Horoskopanzeigen eingestellt
Mondknoten	Hier wird die Art des Mondknoten als StandardEinstellung für

2-Minutenschritt	neue Horoskopberechnungen eingestellt Markiert: Zwei-Minutenschritt in der Anzeige statt Ein-Minutenschritt (übersichtlicher).
Refresh manuell	Bei manuellen Refresh wird bei Größenänderungen der Fensterinhalt NICHT automatisch angepaßt.
bewegliches Infofenster	Aktiviert: Bei einem Mausklick auf einem Horoskopfenster werden in der Nähe die Planeteninfos in einem Fenster angezeigt. (Alternative zur Informationsleiste)
Horoskop-Ausrichtung	Hier wird die Position des Horoskoprades festgelegt. Automatik aus: Das Horoskop wird in den eingestellten Größenverhältnissen vom Setup gezeichnet. Zentriert: Automatische Anpassung der Größe vom Horoskop. asymmetrisch: Wie Zentriert, wobei sich bei Kombinationshoroskopen der Horoskopmittelpunkt so verschiebt, dass das Horoskop optimal in die Zeichenfläche paßt.
Nullpunkt: X/Y	Hier wird der Mittelpunkt der Horoskopzeichnung als Standardeinstellung für Horoskopanzeigen eingestellt
Außenhäuser	Hier können die Häuser vom Außenhoroskop bei den einzelnen Prognosen abgeschaltet werden

Infopanel-Anzeige

Hier werden die Einstellungen für das Informationsfenster (zugehörig zum Horoskopfenster) vorgenommen

Hintergrund-Farbe	Hier wird die Hintergrundfarbe des Informationspanel als Standardeinstellung für Horoskopanzeigen eingestellt
Aspektarium	Hier wird die Anzeigart des Aspektariums im Informationspanel eingestellt

Hier und Jetzt

Hier werden die Einstellungen für das aktuelle Hier-und-Jetzt-Horoskop vorgenommen

Name	Bezeichnung für ein Hier-und-Jetzt-Horoskop
Ort	Ortsname für ein Hier-und-Jetzt-Horoskop
Länge	geographische Länge für ein Hier-und-Jetzt-Horoskop
Breite	geographische Breite für ein Hier-und-Jetzt-Horoskop
Zone	Zonenkürzel für ein Hier-und-Jetzt-Horoskop

Daten-Eingabe

Hier werden die Einstellungen für die Eingaben der Masken vorgenommen

Schalter für Geschlechtsdifferenzierung anzeigen	Aktiviert: Schalter zur Geschlechtsdifferenzierung wird angezeigt. Somit sind auch statistische Auswertungen geschlechtsspezifisch möglich.
EINGABETASTE als Tabulatortaste verwenden	Überlicherweise wird mit der EINGABETASTE automatisch die Schaltfläche ausgeführt, die als letztes den Eingabefokus hatte. Zum 'Springen' auf das nächste Eingabefeld wird die TAB-TASTE verwendet. Hier kann nun eingestellt werden, dass die EINGABETASTE bei Dateneingaben, wie der, der Geburtsdaten, als TAB-TASTE fungiert. Den direkten Abschluß der Dateneingabe - aus jedem Feld heraus - kann man mit der Tastenkombination STRG+UMSCHALT+EINGABETASTE erreichen.

Aktuelle Sets

Hier werden die Einstellungen für die Standard-Sets für Horoskop-Neuberechnungen vorgenommen

Aspekte	Hier wird das aktuelle Aspekt-Set als Standardeinstellung für neue
----------------	--

Bezeichnungen	Horoskopberechnungen eingestellt Hier wird das aktuelle Bezeichnungen-Set als Standardeinstellung für Horoskopanzeigen eingestellt
Formulare	Hier wird das aktuelle Formular-Set als Standardeinstellung für neue Horoskopberechnungen eingestellt
Orben	Hier wird das aktuelle Orben-Set als Standardeinstellung für neue Horoskopberechnungen eingestellt Prognosenbezogene Orbensets: Sie können Orbensets individuell den einzelnen Prognosetechniken und Vergleichen zuordnen. Hierfür klicken Sie die gewünschte Prognosemethode an und wählen in der darüberliegenden Auswahlbox das gewünschte Orben-Set.

Voreinstellungen Drucker

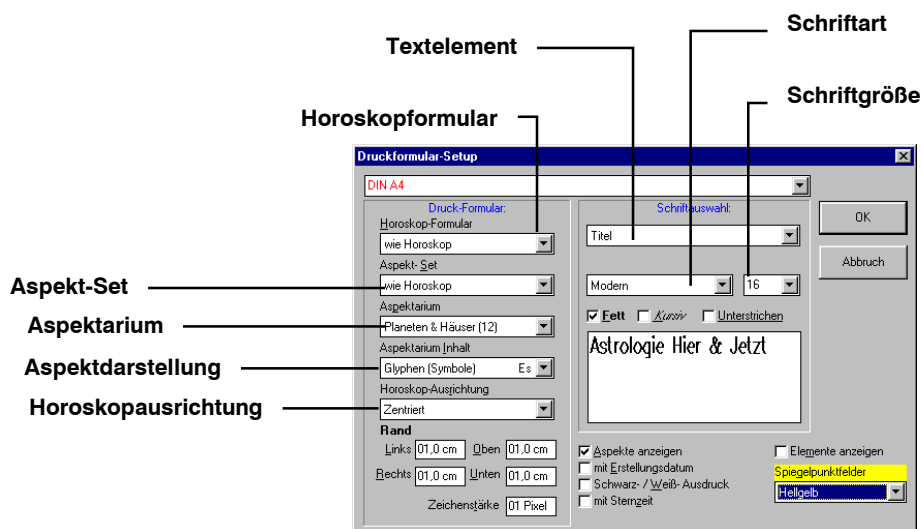

Übersicht

Diese Einstellungen beziehen sich auf die Konfiguration der Horoskopausdrucke. Hier können die Schriftattribute und das Seitenlayout, sowie auch die Horoskopdarstellung selbst, unabhängig von den allgemeinen Voreinstellungen vorgenommen werden.

Drucklayout-Sets

Sie können bis zu 10 verschiedene Drucklayouts konfigurieren. Alle unten aufgeführten Einstellungsmöglichkeiten können so in unterschiedlichen Konfigurationen verwendet werden. Die Auswahl eines Sets wird in der oberen Auswahlbox vorgenommen. Dort können Sie auch den Namen für das Set ändern.

Beim Drucken von Horoskopen können Sie eine dieser Drucklayouts auswählen.

Seitenlayout

Hier werden die Seiteneinstellungen für den Ausdrucks vorgenommen

Rand links/rechts

Legt die horizontalen Seitenränder in Zentimeter fest.

Rand oben/unten

Legt die vertikalen Seitenränder in Zentimeter fest.

Zeichenstärke

Hier wird festgelegt, wieviel Pixel (kleinste Einheit beim Drucker) zum Zeichnen des Horoskops verwendet werden sollen. Somit kann insbesondere bei hochauflösenden Druckern der 'Andruck' verstärkt werden.

Schriftauswahl

Hier werden die Schriftattribute für den Ausdruck vorgenommen.

Zudem kann hier der **Titel** als Überschrift im Horoskopausdruck verändert werden.

Auswahlbox: **Textelement**

Hier wird festgelegt, auf welches Textelement sich die folgenden Einstellungen der Schriftattribute beziehen sollen.

Wenn das Textelement '**Titel**' eingestellt ist, kann man den Titel selbst in der großen Textbox editieren.

Auswahlbox: **Schriftart**

Hier wird der Schriftfont (Zeichensatz) festgelegt

Auswahlbox: **Schriftgröße**

Hier wird der Schriftgröße der eingestellten Schrift festgelegt

Fett, Kursiv, Unterstrichen

Hier werden die restlichen Schriftattribute der eingestellten Schrift festgelegt

Titel für Ausdruck

Wenn das Textelement '**Titel**' eingestellt ist, kann man den Titel in

der großen Textbox bearbeiten. Wenn Sie dieses Feld löschen, wird kein Titel ausgedruckt und der nachfolgende Text wird entsprechend höher gesetzt. Sollten Sie den Titel in mehreren Zeilen unterbringen wollen, so können Sie dieses mit der **EINGABETASTE** vornehmen. Dabei ist zu beachten, dass der Text automatisch umgebrochen dargestellt wird, wenn er nicht in eine Zeile passt und somit von Eingabe der **EINGABETASTE** nicht zu unterscheiden ist. (Außer man setzt den Font temporär auf einen niedrigen Wert)

Horoskopattribute

Hier werden die Einstellungen für den Horoskopausdruck selbst, sowie verschiedener peripherer Horoskopattribute, vorgenommen.

Auswahlbox: **Horoskopformular**

Hier wird das Horoskopformular, welches beim Ausdruck benutzt werden soll, eingestellt. Wenn der Listeneintrag '**wie Horoskop**' eingestellt wird, wird das Horoskop mit dem gleichen Formular wie das zugrunde liegende Bildschirm-Horoskop ausgedruckt

Aspektset

Hier wird das Aspekt-Set, welches beim Ausdruck benutzt werden soll, eingestellt. Wenn der Listeneintrag '**wie Horoskop**' eingestellt wird, wird das Horoskop mit dem gleichen Aspekt-Set wie das zugrunde liegende Bildschirm-Horoskop ausgedruckt

Aspektarium

Aspektarium Inhalt

Hier wird die Anzeigart des Aspektariums eingestellt noch nicht implentiert. Hier wird es die Möglichkeit geben, den Orbis oder die Aspektgrade zu den Aspekt-Glyphen oder anstatt dieser im Aspektarium anzuzeigen

Horoskop-Ausrichtung

Aspekte anzeigen

Aspektlinien mit Symbol

mit Erstellungsdatum

Hier wird die Position des Horoskoprades festgelegt.

Hier wird die Anzeige der Aspekte eingestellt

Hier wird festgelegt, ob die Aspektglyphen angezeigt werden sollen

Hier wird festgelegt, ob das Erstellungsdatum mit ausgedruckt werden soll

Schwarz- / Weiß- Ausdruck

Farbdrucker:

Markiert:

Das Horoskop wird mit seinen eingestellten Farben ausgedruckt

Nicht markiert:

Alle eingestellten Farben werden für den Ausdruck ignoriert und in Schwarz ausgedruckt . Eventuell eingestellte Hintergrundfarben des Tierkreises werden ignoriert

Schwarz/Weiß-Drucker:

Markiert:

Die evtl. eingestellten Hintergrundfarben des Tierkreises werden als Muster ausgedruckt

Nicht markiert:

wie bei Farbdrucker

mit Sternzeit

Hier wird festgelegt, ob die Sternzeit mit ausgedruckt werden soll

Setup

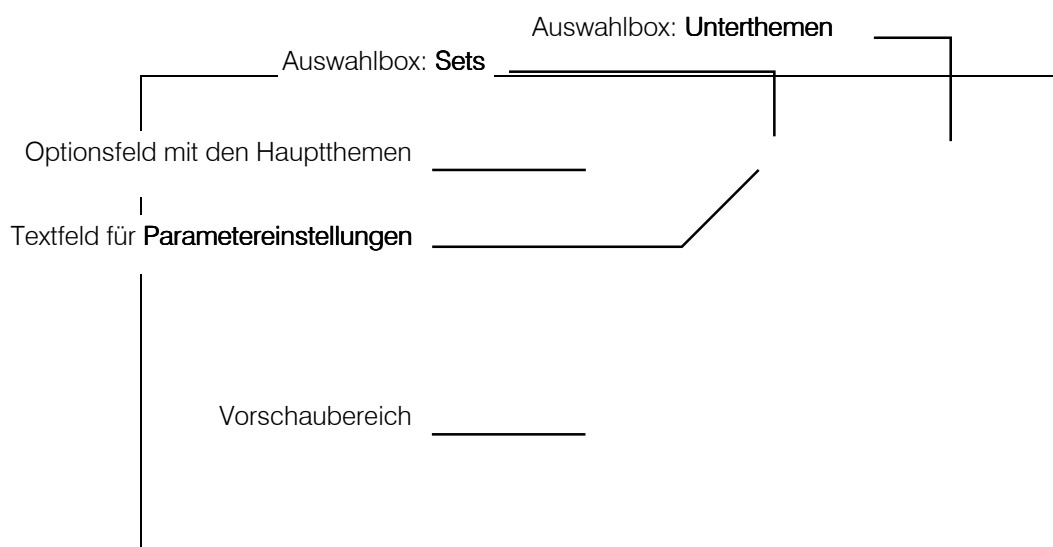

Zur einfacheren Einstellung komplexer Werte(kombinationen) kann nun über die Schaltfläche [...] rechts oben ein Einstellungsdialog angezeigt werden, der die Möglichkeiten übersichtlich(er) darstellt. Der Doppelklick auf den jeweiligen Wert hat den gleichen Effekt, wenn die [...] Schaltfläche sichtbar ist. Hier werden alle Einstellungen, die das Layout eines Horoskops betreffen, konfiguriert. Dabei werden die Layouts einer Horoskopzeichnung zu sogenannten **Formular-Sets** zusammengefasst. Der Übersicht wegen, wurden die Einstellungen der Formulare in zwei Gruppen aufgeteilt: in die der **Größenverhältnisse** und in die der **Farben**. Zudem kann eine kleine Vorschau des gewählten Formulars angezeigt werden, damit man gemachte (und **gespeicherte**) Änderungen sofort sehen kann. Die Anzeige ist skalierbar und verschiebbar. Beachten Sie hier für die Erläuterungen in dem Vorschaufenster und die untere gelbe Infoleiste. Bei den Aspekten muss man zwischen den Aspekteneinstellungen selbst, die unter den **Bezeichnungen** zu finden sind, und den Aspekte-Sets als Zusammenfassung zu Aspektgruppierungen unterscheiden. Ähnliches gilt für die Orben.

In der linken Hälfte des Dialogfeldes sind die einzelnen Hauptthemen wie **Verzeichnisse**, **Formulare**, **Aspekt-Sets** usw. aufgeführt. Durch Aktivieren eines dieser Optionsfelder sind rechts in dem Listefeld die einzelnen Parameter zugänglich, die im Textfeld unmittelbar über diesem Listefeld editierbar sind. Je nach dem Kontext, werden oben zwei Auswahlboxen zugänglich, wobei die linke für die Auswahl eines zu bearbeitenden Sets, die rechte für die einzelnen zugehörigen Unterthemen zuständig ist.

Zur Navigation innerhalb der Einstellungsliste gelten folgende Tastenkombinationen:

- STRG+Richtungstaste Auf oder Ab: Navigation in Tabelle pro Zeile
- Bildtaste Auf oder Ab: Navigation in Tabelle pro Bildausschnitt
- STRG+Bildtaste Auf oder Ab: Navigation in Tabelle pro Unterabschnittes in Formular und Formular Farben
- STRG+0 bis 9: Anspringen des jeweiligen Unterabschnittes in Formular und Formular Farben

Formular-Sets Größenverhältnisse

Hier werden die Größenverhältnisse der einzelnen Formular-Sets eingestellt. Es werden folgende Unterthemen (in der rechten oberen Auswahlbox) unterschieden: *Bezeichnung*, *Planeten*, *Tierkreiszeichen*, *Häuser*, *Aspekte*, *Kreise*, *Gradeinteilung* und *Sonstiges*. Um zum Beispiel die Position der äußeren Planeten einzustellen, geht man folgendermaßen vor:

Auswahl des *Formular-Sets* in der linken oberen Auswahlbox.

Auswahl des Unterthemas *Planeten* in der rechten oberen Auswahlbox.

Einstellung des Parameters von *Außen Planetenposition* auf z. B. 88%. Das heißt, die äußeren Planeten werden, wenn der maximale Horoskopradius 100 Einheiten beträgt, auf einer Kreislinie mit einem Radius von 88 Einheiten dargestellt.

Diese vorgenommene Einstellung über die Schaltfläche **Speichern** sichern.

In der Praxis würde man sich sein Lieblingshoroskop auf einem Blatt Papier aufzeichnen bzw. einen Vordruck nehmen, und mit dem Lineal den Abstand vom Mittelpunkt zu einem äußeren Planeten messen, der beispielsweise 8,8 cm = 88 mm beträgt. Diesen Wert trägt man einfach, wie zuvor beschrieben, in die Parametertabelle ein. Die anderen Messwerte werden analog dazu ermittelt und eingetragen. Am Schluß, wenn alle Parameter eingetragen sind, kann man entweder mit dem Parameter *Gesamtgrößenfaktor* im Unterthema *Kreise* die Relationen anpassen (>100% vergrößert und < 100% verkleinert) oder unter dem Menüpunkt **Voreinstellungen allgemein** - Optionspunkt **Horoskop-Anzeige** die Auswahlbox **Horoskop-Ausrichtung** auf *zentriert* einstellen (ist standardmäßig eingestellt), welches die Anpassung automatisch vornimmt.

Hinweis

Wird ein Parameter auf 0% gesetzt, kommt dies einer Abschaltung dieses Parameters gleich, das heißt, um sich auf das obere Beispiel zu beziehen, die äußeren Planeten würden nicht dargestellt werden.

einige spezielle Parameter, die „aus dem Rahmen fallen“

die Werte werden hier als Prozente angezeigt, sind jedoch als normale Zahlen zu behandeln.

Planeten

Richtung	Wenn der Wert ungleich Null ist, werden Konjunktions-Planeten, die innerhalb einer Ebene verschoben werden müssen, gegen den Uhrzeigersinn ab Konjunktionsbeginn, verschoben. Bei einem Wert von 0 (Null), werden die Planeten symmetrisch um den Mittelpunkt der Konjunktion verschoben
Maximale Ebene	Hier wird bestimmt, auf wie viele Ebenen die Planeten bei einer Konjunktion ausweichen dürfen. 0% schaltet dieses aus.
Ebenenausgleich	Wenn der Wert ungleich Null ist, werden Planeten, die nicht auf eine andere Ebene verschoben werden müßten, zwischen den 2 Ebenen positioniert. Diese Einstellung ist nur wirksam, wenn <i>Maximale Ebene auf 2</i> eingestellt ist.

Tierkreiszeichen

TKZ-Farboption	Die Planeten- und Häuserangaben im Infopanel können mit ihrer Elementfarbe dargestellt werden. <u>0</u> : Es wird keine Elementfarbe verwendet. <u>1</u> : Es werden die Hintergrundgrundfarben der Tierkreiszeichen verwendet. <u>2</u> : Es werden die Vordergrundfarben der Tierkreiszeichen verwendet.
Tierkreiszeichen in Buchstaben	Die Tierkreisglyphen können als Kürzel dargestellt und ausgedruckt werden. (z.B.: ♈ wird als WID dargestellt) Stellen Sie Wert auf 1 ein.

Häuser

Hausring	Der Hausring bestimmt den in der Mitte liegenden Bereich, in dem die Aspektlinien ausgeblendet werden.
Position A: 0=Spitze 100=vor/200=nach 300=zwischen	Die Häuserbezeichnungen können verschieden angeordnet werden. 0 = auf der Höhe der Hausspitze 100 = vor der Hausspitze 200 = nach der Hausspitze 300 = zwischen der Hausspitzen
AC-Marke MC-Marke	Der Ascendent und Medium Coeli kann an seiner Außenspitze folgendermaßen verändert werden: 0 = mit Pfeil 100 = mit der Bezeichnung AC/MC 200 = AC/MC + Pfeil

	300 = nichts
Zeichenstärke ASC/MC	100 bis 1000 in Hunderterschritten bestimmen die Strichstärke der Häuserlinien

Kreise

Gesamtgrößenfaktor	Wenn in Voreinstellungen Allgemein unter Horoskop Ausrichtung <i>Automatik aus</i> eingestellt ist, wird die Horoskopzeichnung dem Wert entsprechend gedehnt oder gestaucht.
Reduktionsfaktor	wie Gesamtgrößenfaktor, gilt jedoch nur für Kombinationshoroskope. D. h. eine Radixzeichnung würde bei einem Wert von 80% nochmal um 20% gestaucht, damit die äußeren Planeten sichtbar sind.

Gradeinteilung

Aussen: 90°/360° \	Hier kann ein 90°-Kreis definiert werden. Dies gilt jedoch nur bei Radixdarstellungen
Innen : 90°/360° \	Ein Wert von 0% entspricht einem normalen 360° Kreis.
...	100% entspricht einem 90°-Kreis.
	Damit der 90°-Kreis korrekt dargestellt werden kann, müssen die entsprechenden Gradeinteilungen eingestellt sein.
	Empfehlenswert ist folgende Einstellung:
	Äußere und Extra1 -Gradeinteilung gleichsetzen
	Extra1 90°/360 auf 100%
	so wird der 90°-Kreis auf die Position der äußeren Planeten abgebildet.

Sonstiges

Planeten-Kollisions-Schwellenwert	Dieser Wert bestimmt, bei welchen relativen Abstand zweier Konjunktionsplaneten eine neue Ebene angestrebt wird. Bezugsgröße ist die Glyphe der Sonne mit 100%. Siehe auch oben unter Planeten .
Planeten-Kollisions-Abstand	Dieser Wert bestimmt den Ebenenabstand. Bezugsgröße ist die Glyphe der Sonne mit 100%. Siehe auch oben unter Planeten .
Randabstand bei Autolocation	Wenn in Voreinstellungen Allgemein unter Horoskop Ausrichtung <i>Zentriert</i> oder <i>assymetrisch</i> eingestellt ist, wird die Horoskopzeichnung automatisch in seiner Größe angepasst. Dieser Wert bestimmt nun, wieviel Prozent des Horoskopradiuses für einen Rand reserviert werden. Bei 0% ist kein Rand vorhanden.
Relief-Effekt	Wenn der Wert ungleich 0 ist wird das Horoskop plastisch gezeichnet. Nur sinnvoll, wenn ein hellgrauer Hintergrund verwendet wird.
Tierkreiszeichen konzentrisch	Ein Wert größer Null legt fest, dass die Tierkreiszeichen konzentrisch (gedreht) dargestellt werden. Je größer der Wert, desto mehr werden die Zeichen gestreckt. 100% entspricht einem normalen gedrehten Zeichen.

Formular-Sets Farben

Hier werden die Farben der einzelnen Formularsets eingestellt. Um zum Beispiel die Farbe der inneren Sonne einzustellen, geht man folgendermaßen vor:

Auswahl des *Formularsets* in der linken oberen Auswahlbox.

Auswahl des Unterthemas *Planeten* in der rechten oberen Auswahlbox.

Einstellung des Parameters von *Innen Sonne* auf *Gelb*. Die Farbe kann über drei Wege eingestellt werden: a) Mit einem Doppelklick der linken Maustaste auf das Listenfeld *Innen Sonne*, b) durch Aktivieren des Schaltfeldes „...“ neben dem Parametereditierfeld oder c) mit der **RICHTUNGSTASTE UNTEN**.

Diese vorgenommene Einstellung über die Schaltfläche **Speichern** sichern.

Hinweis

Wird ein Parameter auf *Hintergrund* gesetzt, kommt dies einer Abschaltung dieses Parameters gleich, das heißt, um sich auf das obere Beispiel zu beziehen, die innere Sonne würde nicht dargestellt werden. Dies wird erreicht, in dem man die **TASTE H** (wie **Hintergrund**) drückt.

Bezeichnungen-Sets

Hier werden die Bezeichnungen der Planeten, Tierkreiszeichen, Häuser, Aspekte und Zonen eingestellt. Um zum Beispiel den Namen des 'mittleren Mondknoten' auf 'Mean Node' einzustellen, geht man folgendermaßen vor:

Auswahl des *Bezeichnungen-Sets* in der linken oberen Auswahlbox.

Auswahl des Unterthemas *Planeten* in der rechten oberen Auswahlbox.

Änderung des Namens von *mittleren Mondknoten* auf *Mean Node*.

Diese vorgenommene Einstellung über die Schaltfläche **Speichern** sichern.

Bei den Planeten, Tierkreiszeichen, Häusern und Zonen wird zwischen *voll* = ausgeschrieben und *kurz* = Abkürzung unterschieden.

Bei den Aspekten kommt zusätzlich *Grad* dazu, welche den Aspekten ihren Wert zuweisen läßt.

Hinweis

Es können bis zu 12 Aspekte zusätzlich individuell eingestellt werden. Dies ist folgendermaßen möglich:

Einstellung des 1. Parameters *Voll* ??? auf *NeuerAspekt*.

Einstellung des 1. Parameters *Kurz* ??? auf *NAt*.

Einstellung des 1. Parameters *Grad* ??? auf *123*.

Diese vorgenommene Einstellung über die Schaltfläche **Speichern** sichern.

Um diesen neuen Aspekt benutzen zu können, muss

- a) noch sein Orbis eingestellt werden
 - b) er einem Aspektset zugewiesen werden und
 - c) ihm eine Farbe zugewiesen werden
-

Aspekte-Sets

Hier werden die Aspekte zu Aspektgruppierungen zusammengefasst. Darunter fallen auch die Halbsummenaspekte. Um zum Beispiel ein Aspektset mit den Aspekten *Konjunktion* und *Quadrat* einzustellen, geht man folgendermaßen vor:

Auswahl des *Aspektsets* in der linken oberen Auswahlbox.

Auswahl des Unterthemas *Aspekt* in der rechten oberen Auswahlbox.

Einstellung des Schalters von *Konjunktion* und *Quadrat* auf *Ja*. Dieses kann über vier Wege erreicht werden: a) Mit einem Doppelklick der linken Maustaste auf das Listenfeld *Konjunktion und Quadrat*, b) durch Aktivieren des Schaltfeldes neben dem Parametereditierfeld, c) mit der **RICHTUNGSTASTE UNTEN** oder **OBE**N oder d) mit der **TASTE J** oder **N**.

Diese vorgenommene Einstellung über die Schaltfläche **Speichern** sichern.

Analoges gilt für die Halbsummenaspekte.

Hinweis

Bedenken Sie, dass jedem Aspekt-Set 'sein' Halbsummen- Aspekt-Set zugeordnet ist. Das heißt, wenn Sie immer nur mit Halbsummen arbeiten wollen, die nur die Konjunktion einbeziehen, müssen Sie in allen Aspekt-Sets, die Sie benutzen, dies entsprechend einstellen.

Orben-Sets

Hier werden die Orben der Planeten, Häuser, Halbsummen und Spiegelpunkte konfiguriert. Des Weiteren kann man hier auch den Bereich, wann ein Planet dem folgenden Haus zugeordnet werden soll, sowie den Orbis für Kritische Grade einstellen. Um zum Beispiel den Orbis der *Sonne* bei einer *Konjunktion* einzustellen, geht man folgendermaßen vor:

Auswahl des *Orben-Sets* in der linken oberen Auswahlbox.

Auswahl des Unterthemas *Planeten* in der rechten oberen Auswahlbox.

Einstellung des Orbis von *Konjunktion* und *Sonne* auf z.B. 10. Wenn eine graues Feld wie *SO* oder *OPP* angeklickt wird, wird die ganze Spalte bzw. Zeile markiert, so dass somit diese in einem Zug editiert werden kann. Siehe auch **Tips zu Orben bearbeiten** weiter unten.

Diese vorgenommene Einstellung über die Schaltfläche **Speichern** sichern.

Orbensets untereinander kopieren oder austauschen

Sie können die verschiedenen Orbensets untereinander kopieren oder austauschen. Diese Aktionen sind unter dem Menüpunkt **Orbensek kopieren, tauschen** erreichbar. Je nachdem, in welcher Unterkategorie (Bezeichnung, Planeten, Häuser, Halbsummen...) Sie sind, wird die Aktion unterschiedlich ausgeführt: Sind Sie in der Unterkategorie 'Bezeichnung', so wird das **gesamte** Orbenset kopiert bzw. getauscht. Sind jedoch in einer anderen Unterkategorie (Planeten, Häuser, Halbsummen...), so wird nur die **einzelne** Unterkategorie kopiert bzw. getauscht. Der aktuelle Modus wird jedoch auch in der 'Kopier-/Tausch-Dialogbox' angezeigt. Es kann also alles kopiert bzw. getauscht werden, nur die Orbenset-Bezeichnungen selbst nicht.

Tips zu Orben bearbeiten

Auswahlbereich markieren: Einen Bereich wählen Sie folgendermaßen aus: Ziehen Sie mit der Maus bei gedrückter linker Maustaste über den gewünschten Orbenbereich oder klicken (ziehen) Sie in die grau hinterlegten Zeilen- oder Spaltenüberschriften. Hier wird sogleich eine ganze Spalte oder Zeile markiert. Um alle Orben zu markieren klicken Sie in linke, obere graue Ecke. Über den weiteren Menüpunkt **Orbenzoom** können Sie ausgewählte Bereiche um einen Faktor verändern. Die Änderung kann entweder **prozentual** oder **additiv** erfolgen.

Zum Beispiel: Sie wollen einen ausgewählten Bereich um 40% erniedrigen, so geben Sie 60 (100% - 40%) in das Dialogfeld ein. Für eine 50%-ige Erhöhung geben Sie 150 (100% + 50%) ein. Wollen Sie den Bereich um 2° erhöhen so geben Sie +2 ein. Um 3° zu erniedrigen geben Sie -3 ein.

Probieren Sie einfach alles aus. Wenn Sie mißglückte Änderungen nicht speichern, kann nichts passieren (oder drücken Sie 'Abbrechen')

Hinweis

Der Faktor, der einen Orbis bei Kombinationshoroskopen reduziert beträgt standardgemäß 50%. Er kann jedoch unter **Voreinstellungen allgemein** verändert werden. Das gleiche gilt für die Art, wie zwei Orben zwischen zwei Planeten (Häuserspitzen) gemittelt werden, welche standardgemäß auf das arithmetische Mittel eingestellt ist.

Kritische Grade

Hier werden die Kritischen Grade konfiguriert. Dies ist für Fixsterngrade und kritische Grade sinnvoll. Um zum Beispiel den Kritischen Grad des Planetenpaares *Sonne/Mond* einzustellen, geht man folgendermaßen vor:

Eingabe des Grades in der Form von: *Grad (Minute (Sekunde)) Tierkreiszeichen* oder *Dezimal Tierkreiszeichen*. Z. B.: 7 30 ju **oder** 7°30' Ju **oder** 7.5 Ju **oder** 157 30 **oder** 157.5 ergibt 07° 30' 00" Jungfrau.

Eingabe der Konstellation in der Form von: *So/Mo (Sonne/Mond)*

Des weiteren ist die Eingabe von '+' und '?' möglich. Z.B.: MA/NE+ME oder ?/?.

Die '+'-Zusätze werden jedoch im Programmpunkt 'Konstellationen' nicht berücksichtigt.

Eingabe eines Orbis in der Form von: *Grad (Minute (Sekunde))* oder *Dezimal*. Z. B.: 1 30 **oder** 1°30' **oder** 1.5.

Eingabe einer kurzen Bemerkung. Diese wird in dem Informationsfensterchen angezeigt, wenn mit der Maus auf einen Kritischen Grad in einem Horoskopfenster geklickt wird.

Diese vorgenommene Einstellung über die Schaltfläche **Speichern** sichern.

Hinweis

Um einen Eintrag zu löschen muss nur die erste Spalte der jeweiligen Zeile gelöscht werden.

Glyphen

Hier können die Glyphen der Planeten, Aspekte und Tierkreiszeichen eingestellt werden. Dies ist für den Pluto sinnvoll. Um zum Beispiel das Symbol für den Pluto einzustellen, geht man folgendermaßen vor:

Auswahl des Unterthemas *Planeten* in der rechten oberen Auswahlbox.

Markieren Sie den Eintrag vom Pluto. Im linken Bereich des Dialogfeldes wird das Symbol zusätzlich in vergrößerter Form angezeigt.

Klicken Sie auf den Pfeil neben dem Textfeld für **Parametereinstellungen**. Es werden die verfügbaren Glyphen in einer Liste angezeigt.

Wählen Sie das gewünschte Symbol.

Diese vorgenommene Einstellung über die Schaltfläche **Speichern** sichern.

Verzeichnisse

Hier wird die Systemumgebung von *SunLight* eingestellt. Normalerweise muss man hier nichts ändern. Sollten doch Änderungen nötig sein (zum Beispiel für den Ordnerpfad), so setzt dies die Grundkenntnisse im Umgang mit MS-DOS voraus.

ANHANG

Übersicht Tastenkombination (Hotkeys)

Hinweis: Hier wird die deutsche Bezeichnung für die Steuerungstaste **(STRG)** verwendet. Auf amerikanischen Tastaturen heißt diese Taste **CTRL**

Allgemein

Tastenkombination	Aktion
ALT	Startet eine ALT -Tastenkombination.
ALT + LEER	Aktiviert das Systemmenü in <i>SunLight</i>
ALT + MINUS	Aktiviert das Systemmenü. von Fenstern innerhalb von <i>SunLight</i> (z.B.: Horoskopfenster)
ALT + F4	Beendet <i>SunLight</i>
TAB	Verlegt Tastaturoperationen in das nächste Fenster oder Steuerelement.
UMSCHALT + TAB	Verlegt Tastaturoperationen ein Fenster oder Steuerelement zurück.
ALT + TAB	Durchläuft aktive Tasks; ALT loslassen, wenn gewünschte erreicht ist
STRG + ESCAPE	Ruft den Task-Manager auf (für eine übersichtliche Darstellung der laufenden Applikationen)
STRG + F6 oder STRG + TAB	Aktiviert nächstes Fenster.
in Listenfeldern	
POS1	Wählt erstes Element aus.
ENDE	Wählt letztes Element aus.
BILD-NACH-UNTEN	Rollt Liste um einen Bildschirm nach unten; wählt letztes Element aus.
BILD-NACH-OBEN	Rollt Liste um einen Bildschirm nach oben; wählt erstes Element aus.
LEERTASTE	Wählt Element aus oder hebt Auswahl auf (in nicht aufeinanderfolgendem Auswahlmodus).
ALT + RICHTUNGSTASTE-NACH-UNTEN oder ALT + NUM-PLUS	Öffnet ein aufklappendes Listenfeld (=Listenbox).
ALT + RICHTUNGSTASTE-NACH-OBEN oder ALT + NUM-MINUS	Schließt ein aufklappendes Listenfeld (=Listenbox).

Mausaktionen innerhalb eines Horoskopfensters

Taste / Tastatur	Klickart	KlickOrt	Aktion
Linke Maustaste			
	Einfachklick	Auf das Symbol-Schaltfeld in der linken oberen Ecke	Zeigt und versteckt das Symbol-Menü
W	Einfachklick	Auf einen Planeten oder einer Häuserlinie	Zeichnet ein Aspektwinkel-Hilfskreuz in bezug zum Planeten
	gedrückt	Auf einen Planeten oder einer Häuserlinie	Planeten-, Häuser-, Tierkreiszeichen - Informationen.
G	gedrückt	Überall	Tierkreiszeichen- und 360°-Gradinformationen.
P	gedrückt	Überall außer Mond	Anzeige des Datums vom progressiven Mondes (13° 10' pro Jahr) auf ausgewähltes Element
	gedrückt + gezogen	Auf einen Planeten oder einer Häuserlinie	Aspekt-Informationen.
	Doppelklick	Innerhalb des Aspektbereichs	Aspekte ein/ausschalten
	Doppelklick	Außerhalb des Aspektbereichs	Infofenster rechts zeigen/verstecken
	Doppelklick	Auf einen Planeten oder einer Häuserlinie	Bei einem Transit- oder Transitdirektions-Horoskop wird das Horoskop für diesen Planeten bzw. dieses Haus neu berechnet.
N	Doppelklick	Auf Sonne oder Mond	Berechnung auf nächsten Neumond (temporäre Anzeige! wird nicht gespeichert)
n	Doppelklick	Auf Sonne oder Mond	Berechnung auf vorherigen Neumond (temporäre Anzeige! wird nicht gespeichert)
V	Doppelklick	Auf Sonne oder Mond	Berechnung auf nächsten Vollmond (temporäre Anzeige! wird nicht gespeichert)
v	Doppelklick	Auf Sonne oder Mond	Berechnung auf vorherigen Vollmondes (temporäre Anzeige! wird nicht gespeichert)
Taste / Tastatur	Klickart	KlickOrt	Aktion
Rechte Maustaste			
	Einfachklick		keine Aktion
UMSCHALT	Einfachklick	In das Horoskop	zeigt Kontextmenü des Horoskops
	gedrückt + gezogen	Auf einen Planeten oder einer Häuserlinie:	Aspektbeziehungen zwischen Planeten und Häusern
H	gedrückt + gezogen	Auf einen Planeten oder einer Häuserlinie:	Aspektbeziehungen zwischen Planeten und Häusern und Halbsummenangabe im Informationstext
	Doppelklick	Innerhalb des Aspektbereichs:	Aspekt-Set-Auswahl
	Doppelklick	Außerhalb des Aspektbereichs:	Allgemeine Set-Auswahl für Formular, Aspekte, Häusersystem, Koordinatensystem und Schalter für die Anzeige von einzelnen Planeten
	UMSCHALT + gedrückt	Auf einen Planeten oder einer Häuserlinie:	Aspektbeziehungen zwischen Planeten / Häusern werden laufend in Bezug zur aktuellen Mausposition angezeigt.

Tastaturaktionen innerhalb eines Horoskopfensters

Tastenkombination	Aktion
A	Schaltet automatische Informationsanzeige in der unteren gelben Infoleiste ein und aus.
B	zeigt eine Aspektliste mit den relevanten Aspekten, ausgehend von einem Planeten oder einer Hausspitze, wenn der Mauszeiger über diesem Element steht
H	Halbsummen-Zeiger
L	zeigt eine Aspektliste mit allen Aspekten, ausgehend von einem Planeten oder einer Hausspitze, wenn der Mauszeiger über diesem Element steht
M	zeigt, wenn vorhanden, die vom MemoManager erzeugten Memos an. Der Mauszeiger muss sich dabei über einen Planeten oder einer Hausspitze befinden oder zwei Planeten/Hausspitzen müssen mit gedrückter Maustaste verbunden sein.
S	zeigt die Aspektstrahlen, ausgehend von einem Planeten oder einer Hausspitze, wenn der Mauszeiger über diesem Element steht
W	Zeichnet ein AspektWinkel-Hilfskreuz in bezug zum aktuellen Planeten bzw. Häuserlinie oder zur aktuellen Mausposition. Solange Sie die Taste gedrückt halten, wird das Winkelkreuz in zur aktuellen Mausposition angezeigt. Das Winkelkreuz wird entfernt wenn Sie die Taste loslassen und einmal in die Horoskopzeichnung klicken oder wenn Sie zu einem anderen Fenster wechseln.
Z	zeigt bei einem Prognosehoroskop das schwebende Zeitdialogfeld. Ein 2. Mal setzt den Eingabefokus auf dieses.
STRG+D	Drucken des Horoskops
STRG+E	Änderungen der Horoskopeinstellungen
STRG+F	Auswahl des Formularsets
STRG+K	Aktivierung des Menüs für Horoskopinformationen und -aktionen.
STRG+G	Graphische Ephemeride
STRG+H	Harmonic-Horoskop
STRG+P	Auswahl des Aspektsets
STRG+R	Transitdirektionen
STRG+W	Schaltet zwischen SUPER-Vollbild-Modus und normalen Fenstermodus um
STRG+Y	Auswahl des Haussystems
SCROLL LOCK	Schaltet vom Vollbild-Modus in den normalen Fenstermodus um
UMSCHALT + SCROLL LOCK	Schaltet vom normalen Fenstermodus in den Vollbild-Modus um

UMSCHALT+F4	Horoskop neu zeichnen. Dies ist notwendig, wenn das automatische Neuzeichnen bei Größenänderungen in Voreinstellungen allgemein nicht aktiviert ist.
F2	Composit
F3	Combine
STRG+F3	Multi Combine
F3	Combine
F4	Synastry
F5	Nabod-Bogen
Strg+F6	Sonnenbogen
F6	Quick beliebige Bögen
UMSCHALT+F6	Beliebige Bögen
STRG+F7	Tageshoroskop
F7	Quick-Transit
UMSCHALT+F7	Transit
F8	Sekundär-Progression
F9	Personar
F11	Solar
UMSCHALT+F11	Lunar
UMSCHALT+ STRG+F11	beliebige Wiederkehr

Tastaturaktionen bei Dateneingabe

<i>Tastenkombination</i>	<i>Beschreibung, Aktion</i>
Allgemein	
STRG+RICHTUNGSTASTE-OBEN	blättert in den bisher eingegebenen Eingaben zurück und füllt die Eingabefelder mit diesen Eingaben (Historyfunktion) Immer wenn die Dateneingabe mit OK abgeschlossen oder Berechnen ausgeführt wird, werden die aktuellen Daten in den Eingabefeldern dieser History-Liste angefügt
STRG+RICHTUNGSTASTE-UNTEN	blättert in den bisher eingegebenen Eingaben vor und füllt die Eingabefelder mit diesen Eingaben (Historyfunktion)
Name	
STRG+M	männlich, geht dann automatisch zum Datumfeld
STRG+W	weiblich, geht dann automatisch zum Datumfeld
STRG+?	Geschlecht unbestimmt, geht dann automatisch zum Datumfeld
Geschlechtsdifferenzierung	
M	männlich
W	weiblich
?	Geschlecht unbestimmt
E	Ereignis
L	Land
O	Organisation/Firma
Datum	
STRG+H oder STRG+J	Aktualisieren der Eingabemaske auf Jetzt (=Heute)
UMSCHALT+T	1 Tag vorwärts zählen
T	1 Tag rückwärts zählen
UMSCHALT+M	1 Monat vorwärts zählen
M	1 Monat rückwärts zählen
UMSCHALT+J	1 Jahr vorwärts zählen
J	1 Jahr rückwärts zählen
LEERTASTE, PUNKT oder KOMMA	Trennt Tag, Monat, Jahr
PLUS-TASTE (+) oder A oder N	AD (nach Christus)
MINUS-TASTE (-) oder B oder V	BC (vor Christus)

Tastenkombination	Beschreibung, Aktion
Zeit	
STRG+J	Aktualisieren der Eingabemaske auf Jetzt (=Heute)
UMSCHALT+S	1 Stunde vorwärts zählen
S	1 Stunde rückwärts zählen
UMSCHALT+M	1 Minute vorwärts zählen
M	1 Minute rückwärts zählen
UMSCHALT+K	1 Sekunde vorwärts zählen
K	1 Sekunde rückwärts zählen
LEERTASTE, PUNKT oder KOMMA	Trennt Stunde, Minute, Sekunde
PLZ, Ort	
EINGABETASTE oder NACH-UNTEN oder STRG+S	sucht in der Ortedatenbank in Abhängigkeit vom Landschalter nach dem nächsten übereinstimmenden Ort bzw. PLZ
ZAHLEN im Orte-Feld	wechselt automatisch zum PLZ-feld
BUCHSTABEN im PLZ-Feld	wechselt automatisch zum Orte-feld
ESC-TASTE	wenn die Orte-Auswahlliste aktiv ist, wird die Auswahl abgebrochen. Das heißt, hier wird nicht die Dateneigabe als gesamtes abgebrochen.
Koordinaten	
STRG+H	Aktualisieren der Eingabemaske auf 'Hier' (abhängig von der Hier-Und-Jetzt-Einstellung des Voreinstellungen-Menüs).
UMSCHALT+G	1 Grad vorwärts zählen
G	1 Grad rückwärts zählen
UMSCHALT+M	1 Minute vorwärts zählen
M	1 Minute rückwärts zählen
UMSCHALT+K	1 Sekunde vorwärts zählen
K	1 Sekunde rückwärts zählen
E, O, W, N, S	Einstellung der Bezugs-Richtung (Norden, Osten, ...)

Platzhalterzeichen

Gesuchtes Element	Operator	Beispiele
Ein einzelnes Zeichen	?	"m?ßt" findet z.B. "musst" und "mißt".
Eine beliebige Zeichenfolge	*	"k*t" findet z.B. "kalt", "kühlt" und "krümelt".
Eines der angegebenen Zeichen	[]	"s[ie]tzt" findet z.B. "sitzt" und "setzt".
Einen einzelnen Buchstaben innerhalb einer Buchstabenfolge	[-]	"[r-u]orte" findet "Sorte" und "Torte", aber nicht "Borte". Die Buchstabenfolge muss in aufsteigender Reihenfolge angegeben werden.
Ein einzelnes Zeichen, mit Ausnahme der Zeichen in Klammern	[!]	"m[!a]tte" findet z.B. "Mitte" und "Motte", aber nicht "Matte";
Ein einzelnes Zeichen, mit Ausnahme der in Klammern angegebenen Buchstabenfolge	[!x-z]	"s[!a-f]tzung" findet z.B. "Sitzung", aber nicht "Satzung".

INDEX

1

1° zu 1 Jahr-Direktion · 48

A

Access-Datenbank · 34
Aktuelle Sets · 78
Arbeiten mit Horoskopen · 36
Arbeiten mit Menüs · 11
Arbeiten mit Ordner · 29
Arbeiten mit Prognosen · 47
Arbeiten mit Vergleichen · 44
Aspektarium · 40, 59, 63
Aspektattribute · 59
Aspektbeziehungen · 38
Aspekte · 59
Aspekte, Einstellungen · 60
Aspektinformationen · 59
Aspektinformationen Liste · 60
Aspektsetauswahl · 39
Aspektvergleich · 46
Astro-Uhr · 74
Aufbau von SunLight · 13
Ausführen von SunLight · 13
Außenhäuser · 78

B

Berechnungsinformationen · 63
Betriebsvoraussetzung · 6

C

Combine · 45
Composit · 45
Copyright · 5

D

Datensicherung · 34
Datum · 23
Datumsbereich · 23
Direktionen · 47
Druckereinstellung, Aspektarium · 81
Druckereinstellung, Aspektarium Inhalt · 81
Druckereinstellung, Aspekte anzeigen · 81
Druckereinstellung, Aspektlinien mit Symbol · 81
Druckereinstellung, Aspektset · 81
Druckereinstellung, Horoskop-Ausrichtung · 81
Druckereinstellung, Horoskopformular · 81
Druckereinstellung, Schriftauswahl · 80

Druckereinstellung, Seitenlayout · 80
Druckereinstellung, Titel für Ausdruck · 80
Drucklayout-Sets · 80

E

Einstellung, Absteigender Mondknoten · 77
Einstellung, Aktuelle Sets · 78
Einstellung, Aspektarium · 78
Einstellung, Aspekte für Aspektarium · 77
Einstellung, Aspekte-Set · 85
Einstellung, Aspekt-Set · 78
Einstellung, Außenhäuser · 78
Einstellung, Bezeichnungen-Set · 79, 85
Einstellung, Kritische Grade · 86
Einstellung, Drucklayout-Sets · 80
Einstellung, Formular-Set · 79
Einstellung, Formular-Sets · 82
Einstellung, Glyphen · 86
Einstellung, Größenverhältnisse · 82
Einstellung, Hier und Jetzt · 78
Einstellung, Hintergrund-Farbe · 78
Einstellung, Horoskop-Anzeige · 77
Einstellung, Horoskop-Berechnung · 77
Einstellung, Mondknoten · 77
Einstellung, Orbenbeziehung · 77
Einstellung, Orben-Set · 79, 85
Einstellung, Orbensets, Prognosenbezogen · 79
Einstellung, südlicher Breite · 77
Einstellung, Verzeichnisse · 87
Elemente · 63
Elementfilter · 60, 62
Erstellungsdatum · 81
Erweiterte Mauseaktionen · 34
Exportieren · 32
Extras · 65

F

Farbdrucker · 81
Farbe, Listeneintrag · 33
Filter Aspekte · 60
Filter Halbsummen · 62
Finsternis · 66
Finsternishoroskope · 66

G

Geburtsdaten · 22
Geburtsneumondzyklus · 56
Geburtstage · 68
Geburtszeit-Korrekturhilfe · 65
Geschlecht · 23
Graphische Transitephemeride · 53
gregorianischer Kalender · 24
Größenverhältnisse · 82

H

Halbsummen · 61
Halbsummen, Einstellungen · 61
Harmonic · 51
Häuser · 62
Häuserinformationen · 62
Herrscher · 62
Horoskop drucken · 16
Horoskop, Ändern · 15
Horoskop, Ändern · 37
Horoskop, Erstellen · 15
Horoskop, Laden · 15
Horoskop, Neu · 36
Horoskop, Öffnen · 37
Horoskop, Öffnen · 15
Horoskop-Aktionen · 39
Horoskop-Anzeige · 77
Horoskopattribute · 81
Horoskopeinstellungen · 39
Horoskopinformationen · 58
Horoskop-Informationen · 38
Horoskoplistenfeld · 33
Horoskop-Start · 76
Hotkeys · 88

I

Importieren · 32
Infopanel · 40, 63
Informationen · 15, 37

J

Jahres-Neumonde · 56
julianische Kalender · 24

K

Kalenderreform · 24
Kardinal/Fix/Veränderlich · 61
Konfiguration · 75
Konstellationen · 65
Kontextmenü · 38
Konventionen · 9
Koordinaten · 28

L

Land · 26
Listeneintrag, Farbe · 33
Lizenz · 6
Lunar · 57

M

Maustastenaktionen · 41
MemoManager · 64, 73, 74
Memos anzeigen · 64
Memos bearbeiten · 64
Mond, Voll- und Neumond · 56
Mondfinsternis · 66
Mondhoroskop · 56
Multi-Combine · 45

N

Nabodbogen · 48
Name · 23
Neumond · 56
Nutzungsrecht · 5

O

Orben, Prognosenbezogen · 79
Orbensets kopieren oder austauschen · 86
Orbenzoom · 39, 86
Ordner · 32
Ordner, beim Start automatisch laden · 76
Ordner, Erstellen · 15
Ordner, Exportieren · 32
Ordner, Importieren · 32
Ordner, Neu anlegen · 30
Ordner, Öffnen · 30
Ordner, Öffnen · 15
Ordner, Paßwort · 31
Ordner, Schließen · 30
Ordner, Speichern · 30
Ordneraktionen · 34
Ordnerverwaltung · 30
Ort · 26

P

Parameterfeld · 70
Paßwort · 31
Personar · 56
Planeten · 62
Planeteninformationen · 62
Platzhalterzeichen · 94
Prognosen · 47
Programmpunkte · 13
Programmübersicht · 17
Progressionen · 47

R

Rekonstruktion · 66

S

Schriftauswahl · 80
Schwarz- / Weiß · 81
Seitenlayout · 80
Sekundär · 55
Sekundär-Progression · 55
Septar · 57
Setup · 82
Solar · 57
Sonnenbogen · 49
Sonnenfinsternis · 66
Statistik · 67
Such-/Filterfunktion · 69
Suchen · 69
Suchergebnis · 72
Suchtextfeld · 33
SunLight-Start/Ende · 76
Synastry · 46
Systemvoraussetzungen · 6

T

Tageshoroskop · 52
Tastaturaktionen · 42
Titel für Ausdruck · 80
Transit · 54
Transitdirektion · 50
Transitephemeride · 53

Ü

Übersicht Tastenkombination · 88

U

Umgang mit Dialogfeldern · 22

V

Vergleiche · 44
Verzeichnisse · 87
Vollmond · 56
Voreinstellungen · 16
Voreinstellungen allgemein · 76
Voreinstellungen Drucker · 80

W

Wiederkehr · 57

Z

Zeichenauswertungsinformationen · 63

Zeit · 24
Zone · 28